

Sak-2

資料名 商工時報

出所 豊原商工會議所事務局

作成年 19340927—19370521

寄贈者

受入 經濟研

注記 所蔵：第二十五號—第八十三號

欠号：四十,四十二,五十一,五十三,七十二,七十五,
七十七 (52冊 40×27cm)

市内銀行信用組合營業概況

昭和九年八月分 (△印△減)

Table with 5 columns: 種別, 受入高, 拂出高, 残高, 前月比較. Rows include 預金之部, 貸付之部.

市内郵便局投高

昭和九年8月分

(3局ノ分)

Table with 4 columns: 加入者數, 市内通話度數, 市外通話度數, 電信. Rows include 郵便, 電信, 貯蓄.

爲替取扱高

△印△減

北海道拓殖銀行豊原支店

Table with 6 columns: 種別, 爲替取組, 爲替手形, 荷爲替手形, 他取組, 他取組. Rows include 前月比較, 前年同月比較.

過去三ヶ年間に於ける市内勞銀比較表

(昭和九年九月 關)

Large table with 10 columns: 番號, 職業名, 昭和九年度, 昭和八年度, 昭和七年度, 指數, 大類, 職業名, 昭和九年度, 昭和八年度, 昭和七年度, 指數. Rows include 機械器具, 工業, 化學工業, 飲食料品, 工業, 衣料品及身廻り品製造業, 土木, 建築, 工業.

本表ハ最高、普通、最低ノ各賃銀中、普通勞銀ヲ標準トセルモノシテ昭和九年度ノ勞賃銀ハ八年度ニ對シテ 110.4 即チ一割四厘ノ騰貴ヲ示シ更ニ七年度ニ對シテ 117.0 即チ一割七分ノ騰貴トナレリ

1 昭和八年度樟太全島煙草消費高調 (單位圓)

Table with 12 columns: 1, 2, 3, 4, 5, 6, 7, 8, 9, 10, 11, 12, 合計. Rows include 樟太出張所, 大泊販賣所, 真岡販賣所, 泊居販賣所, 敷香販賣所, 元泊販賣所, 總須販賣所, 計.

2 昭和八年度樟太全島煙草消費高調 (單位圓)

Table with 12 columns: 7, 8, 9, 10, 11, 12, 合計. Rows include 樟太出張所, 大泊販賣所, 真岡販賣所, 泊居販賣所, 敷香販賣所, 元泊販賣所, 總須販賣所, 計.



社務部 東京市丸の内區本町一丁目四番地

電話 一七〇

定部 一

一

一

一

一

一

一

一

一

一

一

一

一

一

一

一

一

一

一

一

一

一

一

一

一

一

一

一

一

一

一

一

一

一

一

一

一

一

一

一

一

一

一

一

一

一

一

一

一

一

一

一

一

一

一

一

一

一

一

一

一

一

一

一

一

一

一

一

一

一

一

一

一

一

一

一

一

一

一

一

一

精神は昔の商人に歸れ

営業方法は近代的に

小林會頭の談

非常時意識を多分に敏感せらるる從來よりの負債の重壓と資本の

中小商工業の實際調査と商業

の發達を示めしつゝある購買組

肥田會頭以下八名は、去る十

日の豊原出發北海道優良都市たる

名寄、野付牛、網走、釧路、帯

廣川、丸根、小樽の各先進

都市を詳細に視察し十八日歸豊

したるか小林會頭は視察了し

左の如く語る

今回の視察は從來よりの懸念で

察させて頂いたのであるが一行

は到着早々各地に於て地元關係

の團體から視察上の便利を受け

申出たが却下されたので會議

に短日にして其の目的を達し各

所の最高幹部のみに依つて隨道

自擔當の調査事項に就いて充分

研究して歸つたのであるが何れ

もである。最初は少く共三

北海道の優良都市を視察した

に於ける便宜と其の目的の遂行

には少人数を以て最大の効果を

得たといふ意向で十名内外

者に配付する意圖であるが主要

に限定して詳細に調査したので

ある。申上げる迄もなく經濟界

共同仕入事業、保管事業、統制

開闢から

は本島として學ぶべき事象と思

は大變參考になつた

の實情に就ても幾多の優れた施

設と實際教育に當つてゐる點等

は本島として學ぶべき事象と思

は大變參考になつた

の實情に就ても幾多の優れた施

設と實際教育に當つてゐる點等

は本島として學ぶべき事象と思

は大變參考になつた

の實情に就ても幾多の優れた施

設と實際教育に當つてゐる點等

は本島として學ぶべき事象と思

は大變參考になつた

の實情に就ても幾多の優れた施

設と實際教育に當つてゐる點等

は本島として學ぶべき事象と思

は大變參考になつた

の實情に就ても幾多の優れた施

設と實際教育に當つてゐる點等

は本島として學ぶべき事象と思

は大變參考になつた

の實情に就ても幾多の優れた施

設と實際教育に當つてゐる點等

は本島として學ぶべき事象と思

は大變參考になつた

の實情に就ても幾多の優れた施

設と實際教育に當つてゐる點等

は本島として學ぶべき事象と思

は大變參考になつた

の實情に就ても幾多の優れた施

設と實際教育に當つてゐる點等

は本島として學ぶべき事象と思

は大變參考になつた

の實情に就ても幾多の優れた施

設と實際教育に當つてゐる點等

は本島として學ぶべき事象と思

は大變參考になつた

の實情に就ても幾多の優れた施

設と實際教育に當つてゐる點等

は本島として學ぶべき事象と思

は大變參考になつた

の實情に就ても幾多の優れた施

設と實際教育に當つてゐる點等

は本島として學ぶべき事象と思

は大變參考になつた

の實情に就ても幾多の優れた施

設と實際教育に當つてゐる點等

は本島として學ぶべき事象と思

は大變參考になつた

の實情に就ても幾多の優れた施

設と實際教育に當つてゐる點等

は本島として學ぶべき事象と思

は大變參考になつた

の實情に就ても幾多の優れた施

設と實際教育に當つてゐる點等

は本島として學ぶべき事象と思

は大變參考になつた

の實情に就ても幾多の優れた施

設と實際教育に當つてゐる點等

は本島として學ぶべき事象と思

は大變參考になつた

の實情に就ても幾多の優れた施

設と實際教育に當つてゐる點等

は本島として學ぶべき事象と思

は大變參考になつた

の實情に就ても幾多の優れた施

設と實際教育に當つてゐる點等

は本島として學ぶべき事象と思

は大變參考になつた

の實情に就ても幾多の優れた施

設と實際教育に當つてゐる點等

は本島として學ぶべき事象と思

は大變參考になつた

の實情に就ても幾多の優れた施

設と實際教育に當つてゐる點等

は本島として學ぶべき事象と思

は大變參考になつた

の實情に就ても幾多の優れた施

設と實際教育に當つてゐる點等

は本島として學ぶべき事象と思

は大變參考になつた

の實情に就ても幾多の優れた施

設と實際教育に當つてゐる點等

は本島として學ぶべき事象と思

は大變參考になつた

の實情に就ても幾多の優れた施

設と實際教育に當つてゐる點等

は本島として學ぶべき事象と思

は大變參考になつた

の實情に就ても幾多の優れた施

設と實際教育に當つてゐる點等

は本島として學ぶべき事象と思

は大變參考になつた

の實情に就ても幾多の優れた施

設と實際教育に當つてゐる點等

は本島として學ぶべき事象と思

は大變參考になつた

の實情に就ても幾多の優れた施

設と實際教育に當つてゐる點等

は本島として學ぶべき事象と思

は大變參考になつた

の實情に就ても幾多の優れた施

設と實際教育に當つてゐる點等

は本島として學ぶべき事象と思

は大變參考になつた

の實情に就ても幾多の優れた施

設と實際教育に當つてゐる點等

は本島として學ぶべき事象と思

は大變參考になつた

の實情に就ても幾多の優れた施

設と實際教育に當つてゐる點等

は本島として學ぶべき事象と思

は大變參考になつた

の實情に就ても幾多の優れた施

設と實際教育に當つてゐる點等

は本島として學ぶべき事象と思

は大變參考になつた

の實情に就ても幾多の優れた施

設と實際教育に當つてゐる點等

は本島として學ぶべき事象と思

は大變參考になつた

の實情に就ても幾多の優れた施

設と實際教育に當つてゐる點等

は本島として學ぶべき事象と思

は大變參考になつた

の實情に就ても幾多の優れた施

設と實際教育に當つてゐる點等

は本島として學ぶべき事象と思

は大變參考になつた

の實情に就ても幾多の優れた施

設と實際教育に當つてゐる點等

は本島として學ぶべき事象と思

は大變參考になつた

の實情に就ても幾多の優れた施

設と實際教育に當つてゐる點等

は本島として學ぶべき事象と思

は大變參考になつた

の實情に就ても幾多の優れた施

設と實際教育に當つてゐる點等

は本島として學ぶべき事象と思

は大變參考になつた

の實情に就ても幾多の優れた施

設と實際教育に當つてゐる點等

は本島として學ぶべき事象と思

は大變參考になつた

の實情に就ても幾多の優れた施

設と實際教育に當つてゐる點等

は本島として學ぶべき事象と思

は大變參考になつた

の實情に就ても幾多の優れた施

設と實際教育に當つてゐる點等

は本島として學ぶべき事象と思

は大變參考になつた

の實情に就ても幾多の優れた施

設と實際教育に當つてゐる點等

は本島として學ぶべき事象と思

は大變參考になつた

の實情に就ても幾多の優れた施

設と實際教育に當つてゐる點等

は本島として學ぶべき事象と思

は大變參考になつた

の實情に就ても幾多の優れた施

設と實際教育に當つてゐる點等

は本島として學ぶべき事象と思

は大變參考になつた

の實情に就ても幾多の優れた施

設と實際教育に當つてゐる點等

は本島として學ぶべき事象と思

は大變參考になつた

の實情に就ても幾多の優れた施

設と實際教育に當つてゐる點等

は本島として學ぶべき事象と思

は大變參考になつた

の實情に就ても幾多の優れた施

設と實際教育に當つてゐる點等

は本島として學ぶべき事象と思

は大變參考になつた

の實情に就ても幾多の優れた施

設と實際教育に當つてゐる點等

は本島として學ぶべき事象と思

は大變參考になつた

の實情に就ても幾多の優れた施

設と實際教育に當つてゐる點等

は本島として學ぶべき事象と思

は大變參考になつた

の實情に就ても幾多の優れた施

島内主要都市労働賃銀比較表

Table with columns: 職業別 (Occupation), 地區別 (Region), 豊原 (Toyohara), 大泊 (Oshiro), 真岡 (Mogami), 知取 (Chitake), 悪取 (Akizuki), 敷香 (Fushika), 落合 (Ryūgai), 野田 (Noda), 泊居 (Tokue). Rows include various professions like 旋盤物 (Lathe work), 鍛冶 (Blacksmithing), 紙工 (Papermaking), etc.

(本表へ豊原町ヲ百ト見タ各地労働賃銀ノ平均指数ナリ)

(九月分)

市内銀行營業概況

(△印へ減)

Table with columns: 種別 (Category), 受入高 (Income), 拂出高 (Outgoing), 残高 (Balance), 前月比較 (Previous month comparison). Rows include 預金之部 (Savings) and 貸付之部 (Loans).

(九月分)

市内銀行爲替取扱高

(△印へ減)

Table with columns: 種別 (Category), 爲替手形 (Exchange bill), 荷爲替手形 (Load exchange bill), 他所割引手形 (Other exchange bill). Rows include 月 (Month), 前月比較 (Previous month comparison), 前年同月比較 (Previous year same month comparison).

市内郵便局扱高

(3局ノ分)

Table with columns: 種別 (Category), 加入者數 (Addition), 市内通話度數 (City communication), 市外通話度數 (Outside communication). Rows include 電話 (Telephone), 郵便 (Post), 賣上高 (Sales), 貯蓄 (Savings).

權太全島煙草消費高調表

昭和九年上半期

Table with columns: 種別 (Category), 一月 (Jan), 二月 (Feb), 三月 (Mar), 四月 (Apr), 五月 (May), 六月 (Jun), 合計 (Total). Rows include 權太出張所 (Kenta branch), 大泊販賣所 (Oshiro branch), 真岡販賣所 (Mogami branch), etc.

け...今日の繁華、明日の勝利... え...個性を生かして、人質は損... て...手も足も口も共に生かせ... あ...アメリカはアメリカ風接待... さ...日本は日本風接待... き...昨日の夢より、今日の現實... め...面倒臭がる人は店員に向か... み...皆よりも先づ自分か働け... し...知る人ぞ知る、職々と働け... る...夷大藥房員がお好き... ひ...ひとの振見て我が振直せ... も...目的を定めよ、目的を組... せ...手客方來、サービス満點の... す...過ぎ去つた客は歸つて來な

豐原町物資異動狀況

(單位噸)

品名	昭和四年		昭和五年		昭和六年		昭和七年		昭和八年	
	發送	到着	發送	到着	發送	到着	發送	到着	發送	到着
麥類	903.7	4,719.8	1,238.4	7,172.2	1,127.3	6,927.4	998.4	6,905.6	1,393.4	7,276.1
雜豆	5.4	74.8	15.9	72.2	22.2	114.8	58.7	216.7	68.3	203.0
生粗生共	180.8	501.9	125.0	489.2	140.2	612.1	217.1	531.2	181.3	116.2
其他	57.8	217.1	140.7	530.5	77.1	551.3	83.1	411.3	160.5	504.4
馬	26.3	13.2	3.8	28.5	4.7	40.7	15.6	51.0	47.2	7.3
甘	21.2	146.4	15.9	193.9	24.1	227.6	20.9	161.4	30.2	126.3
餘	83.0	56.7	11.2	40.7	4.6	73.8	38.0	377.7	11.8	148.7
野	1.4	183.7	2.2	386.5	1.9	302.3	29.1	314.7	57.5	156.1
其他	447.7	1,374.0	274.9	1,350.0	232.6	1,729.0	275.2	1,242.3	373.8	1,623.7
果	83.4	634.0	151.2	615.9	88.3	603.0	102.8	316.5	183.8	607.8
工	63.7	102.9	100.3	145.3	62.0	49.3	141.0	43.0	132.4	89.3
材	479.6	12,281.5	993.1	14,234.1	61.0	8,319.1	1,293.4	32,485.2	384.3	3,891.8
木	1,402.8	2,302.5	1,476.6	1,536.2	533.5	1,793.1	638.7	1,359.6	519.1	746.1
木	10.0	283.0	23.0	91.0	70.0	117.0	1,397.1	10.0	50.0	99.0
木	80.5	423.9	21.8	513.4	6.6	212.6	29.8	237.2	255.4	198.8
木	14.0	3,584.7	1.7	3,696.0	21.0	2,966.2	820.0	1,934.2	—	2,689.0
材	1.5	91.8	17	70.8	7.7	171.0	0.7	33.6	2.6	2,409.0
利	2,587.1	6,683.4	517.8	6,203.4	693.5	614.1	4,482.1	490.2	77.5	804.8
灰	16.4	9,572.1	16.6	10,034.4	17.8	58.0	0.3	42.3	13.6	13,732.5
石	—	—	—	—	—	—	—	—	—	22.3
石	—	—	—	—	—	—	—	—	—	0.4
石	—	—	—	—	—	—	—	—	—	0.4
灰	42.8	233.6	78.9	492.2	45.3	309.5	54.4	146.6	55.0	138.1
油	96.4	1,892.9	33.2	626.7	335.1	404.5	72.6	157.9	737.4	227.7
及	0.6	98.2	14.1	3.1	17.5	25.5	19.4	2.8	28.0	9.8
銅	0.7	18.5	6.3	40.4	4.2	39.4	24.1	60.3	10.1	37.1
干	41.1	192.5	28.7	187.1	53.4	233.3	45.5	193.8	68.8	216.6
餅	72.8	417.8	117.1	474.0	197.9	557.0	94.1	528.6	124.1	545.3
及	163.7	1,634.5	203.9	1,932.3	234.7	2,220.8	284.2	1,834.9	348.7	1,517.5
粉	32.1	207.4	41.1	254.5	31.9	284.4	40.6	295.3	51.7	248.8
及	0.9	38.2	3.4	15.5	1.9	9.6	8.7	51.5	22.0	44.3
醬	44.7	307.8	64.3	399.3	52.9	403.5	87.8	403.3	121.5	333.6
油	192.9	916.8	237.7	1,022.0	235.2	1,094.7	194.2	1,047.9	232.1	827.4
類	73.9	214.0	87.9	273.9	84.3	377.7	66.7	280.5	102.9	204.1
茶	0.8	18.9	5.9	33.0	4.1	36.0	9.3	31.9	6.1	34.6
野	69.8	110.6	81.6	915.0	75.4	278.9	74.5	142.7	78.3	117.7
煙	1,515.6	724.4	1,126.2	810.9	842.3	1,96.6	654.3	366.6	583.4	171.7
清	47.4	629.0	45.0	457.0	48.8	345.7	48.7	284.9	76.5	308.3
麥	47.5	193.5	62.8	96.4	28.2	58.6	23.1	19.6	50.4	14.2
清	—	3.2	—	3.8	0.2	9.4	—	6.6	—	8.7
魚	—	0.1	16.7	16.0	12.7	46.0	—	—	—	—
人	27.5	48.2	2.4	49.2	17.9	32.7	7.9	27.63	50.3	200.0
其	167.1	41.5	101.5	83.2	76.9	44.9	188.1	58.9	71.3	30.0
牧	14.5	9.0	11.9	25.4	—	38.4	2.6	101.0	141.2	86.6
其	11.6	68.6	15.1	120.5	9.8	50.8	14.5	31.4	9.5	26.5
他	—	30.3	0.7	6.6	—	13.1	—	12.7	0.7	11.2
物	25.7	316.5	31.1	289.6	35.7	158.0	36.7	155.8	41.3	194.7
物	5.4	4.9	4.7	6.2	3.4	7.4	3.7	11.4	2.0	9.5
物	2.5	4.7	5.9	38.5	3.5	46.2	11.2	55.7	10.7	40.8
物	0.2	48.5	19.5	12.8	17.5	14.0	2.6	8.5	9.8	9.4
物	1.7	188.0	5.6	180.1	1.1	127.4	1.0	146.4	5.0	650.9
物	137.9	2,616.4	62.0	2,997.3	24.9	777.7	23.0	631.2	82.8	694.6
物	469.6	53.7	107.3	41.8	44.9	27.8	42.8	37.3	317.9	113.9
物	21.8	181.1	25.1	208.9	17.6	120.5	11.8	87.5	29.7	40.0
物	31.8	310.5	129.7	170.2	6.9	291.4	45.1	308.1	51.6	124.6
物	—	2.2	0.3	—	—	—	—	—	4.2	1.0
物	14.0	54.9	19.9	75.6	18.8	59.4	13.0	63.1	18.2	59.1
物	15.2	150.7	22.6	112.4	15.4	169.9	13.0	63.1	30.1	215.8
物	34.6	130.3	77.2	67.1	26.5	97.8	14.8	16.5	14.4	30.0
物	1,330.8	1,039.9	731.9	1,577.1	180.4	739.3	557.4	789.7	1,023.5	649.8
物	1.3	10.1	14.0	33.4	1.3	17.0	0.5	5.2	0.2	4.4
物	69.9	404.5	153.3	263.0	23.7	293.3	73.2	233.7	363.3	548.4
物	24.1	133.3	22.1	55.9	13.6	65.7	9.7	82.9	42.1	33.3
物	3.8	53.3	4.4	9.8	3.5	63.3	7.2	52.9	19.9	39.8
物	9.9	120.2	19.9	9.8	7.7	93.7	41.0	141.3	41.0	99.9
物	4.4	20.0	4.7	12.7	2.5	17.4	6.5	23.0	10.4	11.0
物	6.5	13.1	9.9	17.8	9.2	40.7	13.5	33.0	47.5	57.6
物	2.0	24.1	—	11.3	0.2	22.3	17.3	9.1	3.4	11.7
物	0.8	40.0	8.0	41.0	5.0	18.0	10.0	50.0	15.0	71.0
物	323.0	610.0	331.1	465.0	455.0	438.0	529.0	422.0	632.0	421.0
物	3718.5	6,494.3	2,837.8	7,877.9	3,262.7	4,483.0	3,447.1	5,530.6	2,326.4	5,593.2
物	15,793.6	63,455.5	11,573.0	69,939.8	9,611.9	51,333.0	35,632.5	85,516.7	12,332.7	51,033.3

其他貨物計



小林豊商會頭 迎春の辭

茲に皇紀二千五百九十五年の新春を迎へ天地一新して瑞雲皇土に遍く九十萬同胞と共に嬉

我が國運の隆々として今や世界に冠たる所以は實に過去の凡ゆる困難を克服せる由にして

即ち國際政局の現勢と我が國の内的現勢とは此の間の動向を明

一位に躍進せしめ布衣文綽とに並ぎ就中人情の進出は世界第

Advertisement for 'Shokojiho' newspaper, including subscription rates and contact information.

賀正 皇運の隆昌を壽ぎ 奉るご共に 江湖各位の御幸福を 祈る

豊原商工會議所

- List of members of the Toyohara Chamber of Commerce and Industry, including names like 小田島義藏, 小田島敏雄, etc.

同一步調を以て拓殖計畫の基礎を築き上げられ普く民意を酌

生産都市たらしめ更に赤松光客市たらしめ將近き將來に於て

- List of members of the Toyohara Chamber of Commerce and Industry, including names like 村健三, 四谷弘俊, etc.

會務局 顧問 小田島義藏 小田島敏雄

同 交通部長 出口吉 同 工業部長 前川安太郎

同 工業部長 岡昌男 同 工業部長 太田健雄

斯様に山積せる重要案件に對

する善處は獨り商工會議所の

賦課金徵收規則

會議所の唯一の収入財源たる賦課金の徵收方法は各所に於て

此に於ては到底所期の目的を達成

此に因り役員等三於テハ事情止

△予得サルモノト認め承認シ

豊商役員會

- List of members of the Toyohara Chamber of Commerce and Industry, including names like 藤森泰良, 柴田義男, etc.

此に於ては工場建設に關する過

合 計 一 三 四 七 二

△事務費 四件

十一月中の會議所

昭和三十七年十一月十日午後一時

昭和三十七年十一月十日午後一時

昭和三十七年十一月十日午後一時

Small advertisement for 'Shokojiho' newspaper, including subscription rates and contact information.

△事務費 四件

昭和三十七年十一月十日午後一時

昭和三十七年十一月十日午後一時

昭和三十七年十一月十日午後一時

★ 内 案 店 商 良 優 町 原 豊 ★

久田 喜右衛門
米糠 麥粉 細糖 肥料
和洋通商 肥砂 肥料
米糠 麥粉 細糖 肥料
和洋通商 肥砂 肥料
米糠 麥粉 細糖 肥料
和洋通商 肥砂 肥料

りすく
材料眞寫品粧化
條一西町原豊
岡本藥局
岡本藥師
電話二四二番
番江六四二話電

鈴木菓子店
目品業製
内外菓子
砂糖 麵粉 卸西
菓子主要原料
豐原町大通り
電話三三三番
支店 電話三三三番
明治製菓株式會社
丸製菓株式會社
特別店

新品案内
香味第一 キョウコヤ醬油
ホクリヤ醬油
品質第一 朝日味噌
豐原町大通南一丁目
電話二七五八番
丸萬醬油味噌會社
元

北海屋支店
樟水 認總道 指定旅館
樟水 認總道 指定旅館
樟水 認總道 指定旅館
樟水 認總道 指定旅館
樟水 認總道 指定旅館
樟水 認總道 指定旅館

學生服賣
小 一 六
豊原 芝 巴 ー ト
東京屋商店
電話二三一七番

小林隆平商店
米 雜貨 乾物 醬油
米 雜貨 乾物 醬油
米 雜貨 乾物 醬油
米 雜貨 乾物 醬油
米 雜貨 乾物 醬油
米 雜貨 乾物 醬油

石井貞次商店
米食 雜貨 乾物
豐原町大通南一丁目
電話二九一四番
泰永煉乳株式會社特約店
電話二九一四番
支店 電話二九一四番

業士工用器具
鋼 鐵 材 料
豐原町西一條南四丁目
電話二九一四番
第一鐵工株式會社
日本海上保險株式會社
愛媛生命保險株式會社
七尾モメント株式會社
岩城製鐵株式會社
特別店 電話三〇一六番

高橋弥太郎商店
樟水 認總道 指定旅館
樟水 認總道 指定旅館
樟水 認總道 指定旅館
樟水 認總道 指定旅館
樟水 認總道 指定旅館
樟水 認總道 指定旅館

一杯の懐耐
豊原 芝 巴 ー ト
東京屋商店
電話二三一七番

地味 研芳 各種印刷
各種印刷 研芳地味
電話二九一四番
支店 電話二九一四番

近江屋 商呂業
便利電器 信用
電話二九一四番
支店 電話二九一四番

秋田三省堂
金銀 眼鏡 鏡
豐原 芝 巴 ー ト
電話二九一四番

坂井金物店
鋼鐵 銅鐵 鑄物
豐原町大通南七丁目
電話二九一四番

店品洋ヤミト
洋 品 貨
電話二九一四番

特産物太樺會
海産物 加工品
電話二九一四番

米 日本 豐原 芝 巴 ー ト
電話二九一四番

新 續 荷着
電話二九一四番

金銀 眼鏡 鏡
電話二九一四番

不二屋 おみやげ店
おみやげ品として
電話二九一四番

中田酒造店
酒 釀造
電話二九一四番

毛 糸 各種
電話二九一四番

赤木 各種
電話二九一四番

宮内 眼鏡 鏡
電話二九一四番

庄内商店
和洋食品 商
電話二九一四番

北海道拓殖銀行
資本金貳千万圓
電話二九一四番

株式 参考書 贈呈
電話二九一四番

株式 参考書 贈呈
電話二九一四番

王子 製紙 株式會社
電話二九一四番

北海道拓殖銀行
電話二九一四番

新清心堂 安眠 藥
電話二九一四番

★ 豊原町 優良店案内 ★

北海屋支店
梅水鐵道指定旅館
梅水鐵道支店
電話三三三番

●御來豐の物は個投宿を
●御宿料は特に勉強致します
●室内上等設備
●浴場新設
●洋室新設

高橋弥太郎 店
梅水鐵道西一條南四丁目
電話高橋電報ヤク
板折口原小松宮三番

☆高級洋装
☆洋品和洋雜貨
☆業務用品
☆用品新調

新品案内
香味第一 ①ホクヤ醤油
品質優等 ②朝日味噌
豊原町大通二丁目
電話二七五八番

工業材料
鋼 鐵 材
銅 材
鋁 材
鉛 材
錫 材
亜鉛 材
鋅 材
鎳 材
鉻 材
鎢 材
鉭 材
鈮 材
鈳 材
鈷 材
鈾 材
釷 材
錒 材
釷 材
錒 材
釷 材
錒 材

鈴木菓子店
豊原町大通り
菓子生菓原料
砂糖 麥粉 御商

内外菓子
菓子生菓原料
砂糖 麥粉 御商

支店 電話三三三番
電話三五〇番

小林隆平 店
梅水鐵道大通り
電話二二二番

酒 明の標 鐵造元
釣 標の標 鐵造元

學生服賣
豊原 一丁目
電話二二二七番

喜右衛門 店
梅水鐵道大通り
電話二二二番

米 雜穀 麥粉 砂糖
和洋酒 調味料

近江屋
御留吉
便利電話
信用ある

PURE MALT
純麥酒
每五兩一甲原
每五兩一甲原

坂井 物店
豊原町大通南七丁目
電話三三三番

九鐵 半鐵 角鐵 多量入荷
半板 鐵板 筒子 多量入荷

旭の一杯 耐
目式株製大豊
社會



中田酒造店
豊原町西一條南七丁目
電話二五六一番

酒 純 金 非 山 釀 造 元

不二屋おみやげ店
電話二九〇番

☆ 世界の誇る種太特産品
☆ おみやげ品として

金銀記念品
秋田三省堂
電話二二四番

福 來
豊原町大通南二丁目
電話二〇二九番

甘味で滋養な
……福來を……
笑ふ門なり福來る
召上る家庭は「福來」で

倉庄内商店
和洋食器 商
電話二四六番

四谷弘後 商店
豊原町大通南七丁目
電話二六三九番

赤木 屋
豊原町西一條南四
電話三〇三番

毛糸
毛糸各種
婦人手藝材料
糸類、洋品類

新清心堂
神 通 社 神
電話二四六番



株式会社北海道拓殖銀行
資本金貳千万圓
梅水各地支店

王子製紙株式會社
豊原 工場 電話二四三番

樺太電気株式會社
豊原 本 店 電話二四三番

株 式 報 贈 式
近藤樓三郎商店
豊原駅前 電話二九二六

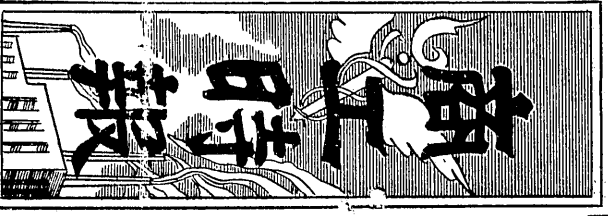

理 想 的 商 店 街 建 設 の 急 務

豊原に於ける繁華街といへば先づ西一街通り神社通り大通りを以て其の最もたるものとせ

吾人は此の意味に於て本市商店街の店主諸君が一致して夏季に於ては歩道の日覆

此の繁華街商店を一瞥僅かに店舗の模様替やウキッ

即ち此所に何等かの革新的施設を欲するや切なるもの

而して光塵 風雨を防止し障害物を除去して、更に安

店頭裝飾の良否は小賣轉する事に決断なり、昭和九年

臨時議員入金承認の 満場一致可決

新築借入金承認の 臨時議員總會

吾人は此の意味に於て本市商店街の店主諸君が一致して夏季に於ては歩道の日覆

此の繁華街商店を一瞥僅かに店舗の模様替やウキッ

即ち此所に何等かの革新的施設を欲するや切なるもの

而して光塵 風雨を防止し障害物を除去して、更に安

店頭裝飾の良否は小賣轉する事に決断なり、昭和九年

臨時議員入金承認の 満場一致可決

臨時議員入金承認の 満場一致可決

新築借入金承認の 臨時議員總會

吾人は此の意味に於て本市商店街の店主諸君が一致して夏季に於ては歩道の日覆

此の繁華街商店を一瞥僅かに店舗の模様替やウキッ

即ち此所に何等かの革新的施設を欲するや切なるもの

而して光塵 風雨を防止し障害物を除去して、更に安

店頭裝飾の良否は小賣轉する事に決断なり、昭和九年

臨時議員入金承認の 満場一致可決

臨時議員入金承認の 満場一致可決

新築借入金承認の 臨時議員總會

吾人は此の意味に於て本市商店街の店主諸君が一致して夏季に於ては歩道の日覆

此の繁華街商店を一瞥僅かに店舗の模様替やウキッ

即ち此所に何等かの革新的施設を欲するや切なるもの

而して光塵 風雨を防止し障害物を除去して、更に安

店頭裝飾の良否は小賣轉する事に決断なり、昭和九年

臨時議員入金承認の 満場一致可決

臨時議員入金承認の 満場一致可決

新築借入金承認の 臨時議員總會

吾人は此の意味に於て本市商店街の店主諸君が一致して夏季に於ては歩道の日覆

此の繁華街商店を一瞥僅かに店舗の模様替やウキッ

即ち此所に何等かの革新的施設を欲するや切なるもの

而して光塵 風雨を防止し障害物を除去して、更に安

店頭裝飾の良否は小賣轉する事に決断なり、昭和九年

臨時議員入金承認の 満場一致可決

臨時議員入金承認の 満場一致可決

新築借入金承認の 臨時議員總會

吾人は此の意味に於て本市商店街の店主諸君が一致して夏季に於ては歩道の日覆

此の繁華街商店を一瞥僅かに店舗の模様替やウキッ

即ち此所に何等かの革新的施設を欲するや切なるもの

而して光塵 風雨を防止し障害物を除去して、更に安

店頭裝飾の良否は小賣轉する事に決断なり、昭和九年

臨時議員入金承認の 満場一致可決

臨時議員入金承認の 満場一致可決

新築借入金承認の 臨時議員總會

吾人は此の意味に於て本市商店街の店主諸君が一致して夏季に於ては歩道の日覆

此の繁華街商店を一瞥僅かに店舗の模様替やウキッ

即ち此所に何等かの革新的施設を欲するや切なるもの

而して光塵 風雨を防止し障害物を除去して、更に安

店頭裝飾の良否は小賣轉する事に決断なり、昭和九年

臨時議員入金承認の 満場一致可決

臨時議員入金承認の 満場一致可決

新築借入金承認の 臨時議員總會

吾人は此の意味に於て本市商店街の店主諸君が一致して夏季に於ては歩道の日覆

此の繁華街商店を一瞥僅かに店舗の模様替やウキッ

即ち此所に何等かの革新的施設を欲するや切なるもの

而して光塵 風雨を防止し障害物を除去して、更に安

店頭裝飾の良否は小賣轉する事に決断なり、昭和九年

臨時議員入金承認の 満場一致可決

臨時議員入金承認の 満場一致可決

臨時議員入金承認の 満場一致可決

★ 內 案 店 商 良 優 町 原 豐 ★

況 久田
米種穀 麥穀 砂糖
和洋酒 調味料 肥料
米種穀 麥穀 砂糖
和洋酒 調味料 肥料
米種穀 麥穀 砂糖
和洋酒 調味料 肥料

りすく
料材眞寫品粧化
係一西町原豊
局 藥 本 岡
番五六四二話電

鈴木菓子店
自品製
内外菓子
砂糖 麥粉 卸商
豊原町大通り
菓子主理原料
支店 電話三三三番
明石製菓株式會社
東京製菓株式會社
札幌製菓株式會社
札幌製菓株式會社
札幌製菓株式會社
札幌製菓株式會社

新 續 荷
☆
荷 着 々
係一西町原豊
店 商 聊 生
番七〇三〇四三話電

北海屋支店
株式会社 北海屋
指定旅館
電話三三三番
電話三三三番

學生服 賣
小 供 服 賣
豊原 一 番
東京屋洋品店
電話二二一七番

小林隆平
御荒雜穀
酒 一 明 の 譽
酒 一 明 の 譽
酒 一 明 の 譽
酒 一 明 の 譽

石井貞次
米食 豊原町大通り
鐵器 漆器 雜貨
電話二九一四番
電話二九一四番

出 口
鐵 鋼
鐵 鋼
鐵 鋼
鐵 鋼

高橋彌太郎
株式会社 高橋彌太郎
電話三三三番
電話三三三番

安 棧 棧
優良島產品
愛社島産
電話二七五八番
電話二七五八番

PRIME TIME
各種印刷
電話二二二番
電話二二二番

近江屋
便利電器
電話二二二番
電話二二二番

商産特太棧
海産物問屋
電話二二二番
電話二二二番

福 來
甘味で滋養な
召上る家庭は「福」で
笑ふ門なり「福」来る
電話二〇九番
電話二〇九番

赤 木 屋
豊原西一南四
電話三〇三番
電話三〇三番

銀 記
工 細 品 念 記
電話二二二番
電話二二二番

不 二 屋
おみやげ品として
電話二九〇番
電話二九〇番

中 田 酒 造 店
電話二五六一番
電話二五六一番

毛 糸
婦人手藝材料
電話二二二番
電話二二二番

米 製 雜 貨
各種食料品
電話二二二番
電話二二二番

鏡 眼 内 宮
電話四七二番
電話四七二番

四 谷 弘 俊 店
電話二六三九番
電話二六三九番

冷 庄 内 商 店
電話二四六番
電話二四六番

株 式 報 贈 呈 式
電話二九一六番
電話二九一六番

樺 大 電 氣 株 式 會 社
電話二二二番
電話二二二番

王 子 製 紙 株 式 會 社
電話二二二番
電話二二二番

北 海 道 拓 殖 銀 行
電話二二二番
電話二二二番

新 清 安 常 備 社
電話二二二番
電話二二二番

權太町村別商工業者戶數人口調

(本文字ハ八年度
細文字ハ四年度)

Table with columns: 町村別 (Town/Village), 商工業戶數 (Commercial/Industrial Households), 商工業者實數 (Actual Number of Commercial/Industrial Workers), 昭和八年年度 (昭和八年年度), 備考 (Remarks). Rows include 豊原町, 豊北村, 豊川村, etc.

市内郵便局投高

昭和十年1月分

(3局ノ分)

Table showing postal statistics: 電話 (Telephone), 電信 (Telegrams), 郵便 (Post), 貯蓄 (Savings). Columns include 加入者 (Subscribers), 市内通話度數 (City Call Volume), 市外通話度數 (Out-of-City Call Volume), etc.

市内銀行信用組合概況

昭和十年1月分

(△印ハ減)

Table showing bank credit union statistics: 種別 (Type), 受入高 (Income), 排出高 (Expenditure), 残高 (Balance), 前月比較 (Comparison with Previous Month).

爲替取扱高

北海道拓殖銀行豊原支店

Table showing exchange handling statistics: 種別 (Type), 爲替手形 (Exchange Instruments), 荷爲手形 (Bills of Lading), 支取 (Withdrawals), 支拂 (Payments).

金 利

株式会社北海道拓殖銀行豊原支店

Table showing interest rates: 特當 (Special), 座預 (Deposit), 定期 (Term), 當座 (Current), 貸付 (Lending).

株式会社北門貯蓄銀行豊原支店

Table showing savings bank interest rates: 普通 (General), 貯蓄 (Savings), 定期 (Term), 有價證券 (Securities), 金定期預金 (Gold Term Deposit).

豊原實業銀行會信用組合

Table showing general savings statistics: 普通 (General), 貯蓄 (Savings), 定期 (Term), 最高 (Maximum), 最低 (Minimum).

職業紹介概況

昭和十年1月分

人事相談所

Table showing job introduction statistics: 職業別 (By Occupation), 求人數 (Number of Applicants), 求職數 (Number of Jobs), 紹介數 (Number of Introductions), 就職數 (Number of Employments).

市內銀行信用組合概況

昭和十年二月分

(△印ノ減)

種別	受入金	拂出金	殘高	前月比較
貯金之部	7,733,678	8,062,751	7,606,549	△ 1,229,074
貸付之部	2,622,112	1,680,176	10,432,667	△ 942,934

爲替取投高

北海送拓殖銀行豊原支店 (△印ノ減)

種別	爲替手形		荷爲替手形		他所割引手形及代金取立手形	
	取組	支拂	取組	支拂	取組	支拂
比較						
當月	559,621	1,225,040			98,505	38,530
前月比較	△ 78,054	△ 506,700			43,918	
前年同月比較	163,410	△ 694,902			57,681	14,352
合計						20,392

權太本島煙草消費高調

昭和九年(自二月一日至六月卅一日)

昭和九年(自七月一日至十二月卅一日)

(單位圓)

販賣所別	月別						合計
	1月	2月	3月	4月	5月	6月	
權太出張所	26,481,516	2,509,795	27,259,931	26,745,493	32,439,707	32,965,182	175,401,570
大泊販賣所	19,718,604	20,198,157	22,715,688	35,918,484	37,327,020	34,795,977	170,673,930
域岡販賣所	28,422,720	27,176,385	19,304,826	31,953,475	38,417,469	34,154,122	179,428,997
泊尾販賣所	11,374,140	10,490,565	10,144,218	11,164,170	16,228,920	13,193,745	72,595,758
數香販賣所	27,551,086	28,643,259	20,419,582	24,156,630	28,308,573	38,528,934	167,608,064
元泊販賣所	15,002,820	14,701,230	14,098,050	17,306,510	15,915,090	20,110,320	97,134,020
惠須取販賣所	12,936,750	16,857,810	11,736,480	17,194,620	22,500,030	23,269,380	104,495,070
計	141,487,636	147,577,201	125,678,775	164,439,328	191,136,809	197,017,860	967,337,409

種別	爲替手形		荷爲替手形		他所割引手形及代金取立手形	
	取組	支拂	取組	支拂	取組	支拂
7月	34,043,706	35,163,018	32,799,403	32,859,731	32,514,304	38,400,645
8月	31,262,650	33,043,566	27,022,005	31,323,006	36,054,024	28,824,533
9月	36,800,580	37,096,426	34,212,763	31,235,580	32,573,910	32,119,452
10月	14,963,175	13,567,050	15,853,410	13,969,440	12,349,125	15,506,583
11月	36,442,190	39,915,553	42,385,810	43,246,410	40,732,380	37,619,730
12月	18,923,730	17,572,410	18,383,852	18,472,860	17,617,170	17,551,200
合計	225,767,500	228,853,700	260,011,150	243,393,900	336,633,990	306,625,028
前年同月比較	194,412,531	199,211,723	196,658,393	195,500,927	205,474,903	200,647,171
前年同月比較						
前年同月比較						

市内郵便局扱高

昭和十年二月分

(3局ノ分)

職業紹介概況

昭和十年二月

人事相談所

種別	加入者數		市内通話度數		市外通話度數	
	種別	發信	受信	信	中	總
電話	845	570,242	7,420			
電信	種別	發信	受信	價格表記	小包	總
	内國	6,822	7,615	33,911		
郵便	種別	普通書留	價格表記	小包	總	
	引受	189,484	5,840	936	2,606	
賣上高	郵便切手葉書	25,486,125	收入印紙	10,085,830		
	種別	振出口數	振出金額	拂戻口數	拂出金額	
爲替	内國	3,830	96,661.31	3,451	89,432.49	
	外國			20	1,871.07	
貯金	預入口數	預入金額	拂戻口數	拂戻金額		
	5,107	68,982.21	5,735	65,238.75		
振替	受入口數	受入金額	拂戻口數	拂戻金額		
	2,124	54,434.77	143	13,132.22		

職業別	求職數		求職者數		就職數		合計
	求職數	求職者數	求職數	求職者數	就職數	就職者數	
工業及建築	—	3	—	—	—	—	3
土木建築	—	5	—	—	—	—	8
商業	56	6	—	—	—	—	66
農林業	2	2	—	—	—	—	7
水産業	—	—	—	—	—	—	—
運輸業	—	2	—	—	—	—	2
信託業	—	—	—	—	—	—	—
運輸業	15	7	—	—	—	—	29
運輸業	7	10	—	—	—	—	24
合計	—	80	—	35	—	—	139
職業別	求職數		求職者數		就職數		合計
(求人最多)	(47)		(12)		(8)		
小職員	(47)		(12)		(8)		
女	(12)		(8)		(8)		
(求職最多)	(8)		(8)		(8)		
事務員	(8)		(8)		(8)		
(其他)	(8)		(8)		(8)		

豐原各驛主要貨物發著表

昭和九年1-12月分

品名	發送噸數	到著噸數	發送運賃
米	1,115.4	7,083.9	2,954.59
麥	42.9	174.0	136.65
燕豆	177.5	161.2	724.86
雜豆	145.1	526.4	422.30
雞生	48.9	21.7	183.70
馬生	55.7	187.2	264.69
雜生	15.9	331.5	87.88
其他	377.3	1,093.0	1,998.31
甘鈴野	100.3	278.2	453.96
果工材	219.1	671.5	1,100.43
其他	216.1	143.5	966.70
木	203.7	76,775.0	568.58
木	592.7	2,795.4	2,134.14
木	338.0	50.1	765.98
木	64.6	90.7	257.36
木	0.1	2,191.4	20
石	1.8	266.5	11.03
石	2,133.5	741.3	5,747.90
石	53.9	54,315.2	147.77
石	—	31.3	—
石	—	6,420.0	—
石	—	3,550.0	—
灰	62.8	198.3	346.80
油及銅	260.5	304.4	1,644.10
油及銅	21.4	8.0	540.08
鐵	9.2	52.4	114.51
鐵	76.5	235.5	196.79
鹽	142.8	567.5	1,415.01
鹽	325.5	1,498.4	1,937.85
鹽	45.7	242.6	161.78
鹽	21.0	192.4	98.39
鹽	97.7	371.9	410.44
鹽	253.3	806.6	978.41
鹽	95.1	750.1	430.19
鹽	255.6	257.5	1,840.88
鹽	4.6	39.0	42.89
鹽	75.4	237.9	640.41
煙	682.2	239.2	4,243.04
煙	52.2	259.1	246.37
煙	61.1	13.2	359.79
煙	—	6.4	—
煙	115.9	217.5	457.66
煙	269.9	50.6	1,071.52
煙	160.5	995.8	633.64
煙	8.6	27.4	58.84
煙	0.8	13.5	11.79
煙	57.4	243.3	1,018.15
煙	3.0	7.7	99.03
煙	11.4	40.8	225.48
煙	14.9	7.0	112.29
煙	48.4	364.5	96.36
煙	91.2	1,662.5	218.60
煙	506.8	73.6	1,696.29
煙	55.2	150.8	497.55
煙	37.2	257.5	310.01
煙	32,034.7	1,853.1	62,569.74
煙	17.2	83.3	121.99
煙	4,845.3	263.1	9,635.38
煙	11.7	56.5	84.85
煙	1,156.8	1,067.2	4,706.62
煙	0.6	5.8	6.16
煙	853.4	727.3	3,609.23
煙	24.1	166.8	192.03
煙	16.7	91.4	133.21
煙	146.3	200.8	911.24
煙	6.7	18.6	47.77
煙	39.5	46.6	423.23
煙	8.7	21.6	234.77
煙	50.0	133.0	185.67
煙	780.0	703.0	4,366.04
煙	86.3	319.3	3,224.58
煙	3,297.2	6,168.8	25,055.90
煙	53,201.5	180,217.1	156,590.38

昭和10年3月分

市內銀行信用組合概況

(△印ノ減)

種別	受入金	拂出金	殘高	前月比較
貯金之部	1,462,110,877	14,605,970,459	6,050,468,881	1,257,154
貯貨	21,481,560	44,599,642	97,378,991	23,124,790

爲替取扱高

北海通拓殖銀行豐原支店 (△印ノ減)

種別	爲替手形		荷爲替手形		他所引手形及代金取立手形	
	取組	支拂	取組	支拂	取組	支拂
當月比較	821,903	2,950,434	2,967	122,273	18,445	147,952
前月比較	262,282	1,725,394	2,967	23,768△	20,085	39,038
前年同月比較	115,028△	132,045	2,967	34,934△	12,808	7,058

市內郵便局扱高

昭和10年3月分

(3局ノ分)

電	加入者數		市內通話度數		市外通話度數	
	種別	發	信	受	信	中
電	種別	發	10,372	10,807	49,674	—
信	種別	發	11	7	349	—
便	種別	普通	191,039	6,612	181	3,021
便	種別	普通	399,441	6,008	288	5,075
便	種別	普通	38,412.16	—	—	7,856.05
便	種別	普通	4,457	118,263.41	3,905	101,829.81
便	種別	普通	—	—	14	120.15
貯	種別	預入口數	預入金額	拂戻口數	拂戻金額	—
貯	種別	預入口數	5,310	65,462.07	2,170	79,671.75
貯	種別	受入口數	受入金額	拂戻口數	拂戻金額	—
貯	種別	受入口數	2,485	88,140.06	130	11,932.87

客車收入

豐原各驛統計 昭和9年1-12月分

乘車人	降車人員		乘車人員		合計
	二等	三等	二等	三等	
231	17,988	18,219	201	17,507	19,708
					2,214,291
					19,512.54
					21,726.88

貨車收入

豐原各驛統計 昭和9年1-12月分

小口	貨切		無切		合計
	車數	噸數	車數	噸數	
個	15,942	478	4,209	20	15,942
噸	609,802	4,209	8,213.56	—	480
運	5,091.32	8,213.56	—	—	4,839
運	—	—	—	—	13,304.88

小荷物收入

小口	貨切		無切		合計
	個數	噸數	個數	噸數	
個	19,572	1,644	146	—	19,572
噸	764,134	21,049	2,142	—	1,790
運	—	—	—	—	23,956

發送

發	個數	噸數	發	個數	噸數
發	7,198	22,439	發	1,777.70	8,858
					44,664

★ 豊原町 優良商店案内 ★

●御座の節は御座荷を
●御宿料は特に勉強致します
●室内車電話設備
●浴場新設
●浴室設備新設
梅太旅館 指定旅館
梅太水産協會
梅太ホテル
豊原町西一丁目
電話三三三番

新 荷着々
☆
生 駒 店
豊原町西一丁目
電話三〇三番

鈴木菓子店
内外菓子
砂糖 麥粉 卸商
菓子 主原料
豊原町大通り
支店 電話三三三番
電話三三三番

りずく
化粧寫眞材料局
係一西町原豊
岡 本 藥 局
番五六四二話電

久田商店
店主若原嘉三
電話二四二番
電話二四二番
維太豊原町長通り
和洋雜貨 肥料 染料
和洋雜貨 肥料 染料

高橋弥太郎 商店
梅太豊原町西一條南四丁目
電話三三三番
梅太豊原町西一條南四丁目
電話三三三番
梅太豊原町西一條南四丁目
電話三三三番

業士工用材料
鋼 鐵 材 料
七 日 出
豐原町西一丁目
電話三〇三番

鈴木菓子店
内外菓子
砂糖 麥粉 卸商
菓子 主原料
豊原町大通り
支店 電話三三三番
電話三三三番

小林隆平 商店
梅太豊原町大通り
電話三三三番
電話三三三番

學生服 賣
東京屋洋品店
電話二三一七番

近江屋 商店
御贈答 便利電器 信筒
電話三三三番

新製 鋼製 鋼製 鋼製
鋼製 鋼製 鋼製
鋼製 鋼製 鋼製

旭燒酎
梅太製藥株式會社
電話二三八三番

洋品店
電話三三三番

新清心露
電話三三三番

旭燒酎
梅太製藥株式會社
電話二三八三番

庄内商店
電話二四四六番

赤木屋
電話三〇三番

金銀紀念品
電話二四四二番

宮内眼鏡店
電話二四四二番

中田酒造店
電話二五六一番

赤木屋
電話三〇三番

金銀紀念品
電話二四四二番

中井北寶堂
電話三〇五二番

地味丸
電話二五六一番

赤木屋
電話三〇三番

金銀紀念品
電話二四四二番

株 日 報 贈 呈 式
電話二九二六番

★ 豊原町優良商店案内 ★

◎ 旅館案内
 ◎ 釜室八段、二、三、四、間作卓上電話
 ◎ 釜島二階北浴場(朝夕)
 ◎ 大娘榮樓茶館(環球其ノ他)
 ◎ 六娘榮樓茶館(無料御案内)
 是御旅館「サトウ」本意
 御旅館 花屋本店
 電話代表三二六一番
 店主 伊藤芳治 御

新 荷着々
 ☆ 原豊 一西一條
 生 駒 商店
 電話 {七〇四三} 番
 {七〇三三} 番

◎ 鈴木菓子店
 内外菓子 砂糖 麥粉 即商
 菓子 主要原料
 豊原町大通り
 支店 電話三三三番
 電話三〇三番

化粧品 眞實材料
 豐原町 一西一條
 岡 本 藥 局
 電話 二四二番
 電話 二四二番

◎ 久田商店
 店主 若原嘉三
 電話 二四二番
 電話 二四二番
 電話 二四二番

◎ 高橋弥太郎 商店
 豐原町西一條四丁目
 電話 〇三三番
 電話 〇三三番

◎ 大西 商店
 豐原町西一條四丁目
 電話 〇三三番
 電話 〇三三番

◎ 井石井貞次 商店
 豐原町大通り
 電話 二九四番
 電話 二九四番

◎ 小林隆平 商店
 豐原町大通り
 電話 二九四番
 電話 二九四番

◎ 中井北寶堂
 豐原町大通り
 電話 三〇五二番
 電話 三〇五二番

御贈答 近江屋 商呂菜
 御贈答 近江屋 商呂菜
 御贈答 近江屋 商呂菜

不屋おみやげ店
 豊原町大通り
 電話 二九四番

新清心家 値安
 豊原町大通り
 電話 二九四番

米 司 藤 上 尾
 豐原町大通り
 電話 二九四番

◎ 洋品店
 豐原町西一條四丁目
 電話 六五五番
 電話 六五五番

◎ 坂井商店
 豐原町大通り
 電話 二七五八番
 電話 二七五八番

◎ 四谷弘俊 商店
 豐原町大通り
 電話 二七五八番
 電話 二七五八番

◎ 秋田三省堂
 豐原町大通り
 電話 二七五八番
 電話 二七五八番

金銀細工 記念記
 豐原町大通り
 電話 二七五八番

◎ 中田酒造店
 豐原町西一條四丁目
 電話 二五六一番
 電話 二五六一番

◎ 赤木屋
 豐原町西一條四丁目
 電話 三〇三番
 電話 三〇三番

◎ 鏡眼内宮 店
 豐原町大通り
 電話 二七五八番
 電話 二七五八番

社會式 株藥製太 棒
 豐原町大通り
 電話 二七五八番

PARMEDIC
 治癒 各種 疾病
 電話 〇三三番

◎ 北海道拓殖銀行
 豐原町大通り
 電話 二七五八番

◎ 王子製紙 株式會社
 豐原町大通り
 電話 二七五八番

株式會社 太電氣
 豐原町大通り
 電話 二七五八番

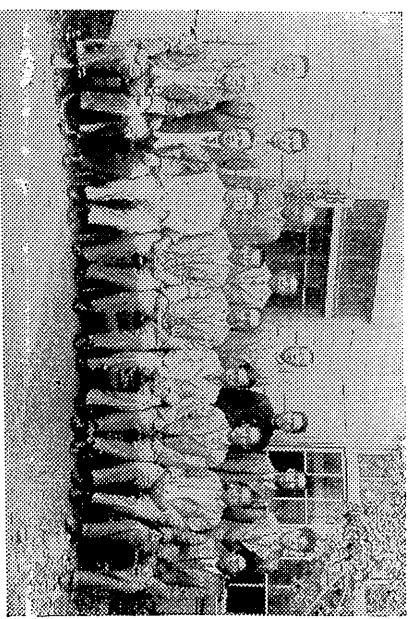

記者會終了の記念撮影

小賣業改善、振興、統制に関する調査は既に昭和二年

小賣業の業態改善、振興、統制に関する調査は既に昭和二年。田中内閣當時から問題とされ

委員会の組織。小賣業改善調査委員会は現在の化の結果、小賣業の業態面白か

小賣業改善調査委員会の組織。小賣業改善調査委員会は現在の化の結果、小賣業の業態面白か

政府當局の小賣業改善策

小賣業の業態改善、振興、統制に関する調査は既に昭和二年。田中内閣當時から問題とされ

Advertisement for 'Shokkojiho' newspaper, including subscription rates and contact information.

Advertisement for 'Shokkojiho' newspaper, including subscription rates and contact information.

ある、これは金融難に悩める小賣業者にとっては晴天露雨とも

七月の豊原小賣物價

前月同日より一厘騰貴。前年同期に比し四分九厘の騰貴

Table of market prices for various goods like rice, oil, and other commodities.

樺太と内地の商取引座談會

招いて本所樓上で。樺太食品市場取引座談會

樺太の産物中、穀子が一番重要。本所食品市場取引座談會

商工相談所

Table listing various business and industry consultation services.

Table listing various business and industry consultation services.

豐原各驛發著主要貨物表

昭和十年六月分

Table with columns: 品名, 發送噸數, 到著噸數, 發送運費, 品名, 發送噸數, 到著噸數, 發送運費. Lists various commodities like rice, oil, and other goods.

豐原各驛統計

Summary table for 豐原各驛統計 showing passenger and freight statistics for 昭和十年六月分.

昭和十年六月分

市內銀行信用組合概況

(△印ハ減)

Table showing bank credit union status with columns: 種別, 受入金, 拂出金, 残高, 前月比較. Includes data for 貯金 and 貸付.

市內郵便局投高

昭和十年六月分

(郵便各局ノ分)

Table showing postal bureau investment with columns: 種別, 取組, 支拂, 取組, 取立, 取組, 取立. Includes sub-sections for 市內通話 and 市外通話.

貨車收入

Table showing freight train revenue with columns: 小口, 大口, 貨車, 貨物, 收入, 運送.

小荷物收入

Table showing small parcel revenue with columns: 個數, 重量, 收入, 運送.

Advertisement for 坂井金物店 (Sakai Kinpodo) with address and phone number.

Advertisement for 小林隆平商店 (Kobayashi Ryūhei Shoten) with address and phone number.

Advertisement for 高橋弥太郎 (Takahashi Yatarō) with address and phone number.

Large advertisement for 大樺製菓株式會社 (Ōhira Seikagaku Kaisha) featuring a woman and a product.

Advertisement for 商店 (Shōten) with address and phone number.

Advertisement for 高橋弥太郎 (Takahashi Yatarō) with address and phone number.

Advertisement for 本岡藥局 (Mokō Yakuryū) with address and phone number.

樺太に對する

資金供給問題の研究(下)

藤森良佑

斯く樺太の將來に大なる期待を持つた故に...



低金利の將來

公債消化力維持性の問題と相關して、低金利の前途は今や我國財政金融事界の頭腦を占めるものとして朝野に語られる...

我國の進歩の海外移動に對し眼が設けられたのは昭和七年七月であつた。當時、日銀兌換券發行制度も改正せられて...

(一) 融資の大部分を占むる本島の不動産は下りの爲既に融着せる分は回収困難に陥りつゝあること...

行の國債(日銀引受)十一億一千五百圓のうち同期間中の買掛高化して行く傾向を見せざる。會社...

であらう。由來信用組合は相互扶助的の機關であるから其の關係に貸出方法が複雑にして餘り期を待つるを得ざる様であるが、要するに樺太の金融機關は高...

以上金融市場に就いて進んで來た過去の足跡から將來の方向を案するに當つては赤字公債の状況を...

米穀雜貨 各國食料品 赤木 電話三〇二三番 電話三〇五二番 中井北寶堂

☆料無眼檢☆ フォトカメラ 金銀買入 通社神町原豐 店鏡眼内宮 番四四七二話電

豐原各驛發著主要貨物表

昭和十年八月分

Table with columns: 品名, 發送噸數, 到著噸數, 發送運費, 品名, 發送噸數, 到著噸數, 發送運費. Lists various goods like rice, oil, and other commodities.

旅客收入

昭和十年7月分

Table showing passenger income statistics for July 1921, categorized by train type (一等, 二等, 三等) and total counts.

貨車收入

Table showing freight car income statistics, including counts and values for different types of freight cars.

手小荷物收入

Table showing small baggage income statistics, including counts and values for individual items.

小賣物價

Text describing market conditions and price trends for various goods, mentioning specific items like rice and oil.

市内銀行信用組合概況

昭和十年7月分

(△印>減)

Table showing the financial overview of the city bank credit union for July 1921, including assets and liabilities.

為替取高

北海通拓殖銀行豐原支店 (△印>減)

Table showing exchange rate trends for various currencies, including monthly and year-to-date comparisons.

市内郵便局報高

昭和十年7月分

(豐原各局ノ分)

Table showing postal service statistics for the city post office in July 1921, including mail volume and revenue.

Table showing detailed financial and operational data for various departments, including income, expenses, and other metrics.

Advertisement for 'Hotel Flower' (花屋本店) and 'Hotel Flower' (花屋本店), including contact information and services.

Advertisement for 'Hotel Flower' (花屋本店) and 'Hotel Flower' (花屋本店), including contact information and services.

Advertisement for 'Hotel Flower' (花屋本店) and 'Hotel Flower' (花屋本店), including contact information and services.

Advertisement for 'Hotel Flower' (花屋本店) and 'Hotel Flower' (花屋本店), including contact information and services.

Advertisement for 'Hotel Flower' (花屋本店) and 'Hotel Flower' (花屋本店), including contact information and services.

産業組合の盲進は

國を占す 國民擧つて 監視せよ

本演は津商工會議所主催商標保護に関する講演會に於ける

前日本商工會議所理事法學博士渡邊鏡藏氏の講演なり。

云へ、意識的に商人は没落の過程

して居るが、或る政策を遂行する

かきなければならぬ、世界中商人

なしと云ふことは言語不通です

に外學生にさう云ふことを教育

することと思ふ、恰もロシアの眞價

を擧げ、我が國は總て數千年來一日

も變らずつて居る。五年だけ勉

強すれば後は必要はない、是は五

ヶ年間に度たげ人の商賣を取つて

ありです。ロシアの革命の眞價は

産業組合が平等の立場に置かれ

日私不可解なる政治が行はれて

産業組合に関する結論は官吏が先

居ると思ふのであります。だから

それだけの事が出来れば商人

もありません。それが爲めです

の生活は海濱千円で、相互扶助

の心配もありません。さう云ふ財

政の必要を感じて居る。然るに

今日我が國に於ては統制經濟主義

の心配もありません。さう云ふ財

政の必要を感じて居る。然るに

今日我が國に於ては統制經濟主義

の心配もありません。さう云ふ財

政の必要を感じて居る。然るに

今日我が國に於ては統制經濟主義

の心配もありません。さう云ふ財

政の必要を感じて居る。然るに

の想像を裏切つて、矢張り日本の

統治するところとなつて居る。先

は迷子である。其處で關稅障壁を

築き立て、東洋米に對しては

利益を得るものは澤山米を有つて

居る人、さう云ふ人は自作方面

から僅か七百圓位しか獲れない。

たければ年々赤字を重ねて行か

す。少しも押されれば一國になつた。

一ロツクは東洋に對して手も足も

出ないやうになつた。従つて

ロツクと云ふのは、是は金本位が

ロツクに從事して居る者を現物する

さう云ふものを廢めさすと云ふこ

とにしなければならぬと思ふので

あります。それが爲めです。だから

兩者が協調して行くことも出来る

の想像を裏切つて、矢張り日本の

統治するところとなつて居る。先

は迷子である。其處で關稅障壁を

築き立て、東洋米に對しては

利益を得るものは澤山米を有つて

居る人、さう云ふ人は自作方面

から僅か七百圓位しか獲れない。

たければ年々赤字を重ねて行か

す。少しも押されれば一國になつた。

一ロツクは東洋に對して手も足も

出ないやうになつた。従つて

ロツクと云ふのは、是は金本位が

ロツクに從事して居る者を現物する

さう云ふものを廢めさすと云ふこ

とにしなければならぬと思ふので

あります。それが爲めです。だから

兩者が協調して行くことも出来る

の想像を裏切つて、矢張り日本の

統治するところとなつて居る。先

の想像を裏切つて、矢張り日本の

統治するところとなつて居る。先

店品洋ヤミト

カヤミ

スヤリ

洋品

貨百品

カヤミ

スヤリ

洋品

貨百品

カヤミ

スヤリ

洋品

貨百品

カヤミ

スヤリ

洋品

貨百品

カヤミ

スヤリ

洋品

貨百品

カヤミ

スヤリ

洋品

貨百品

カヤミ

スヤリ

洋品

貨百品

カヤミ

スヤリ

洋品

貨百品

カヤミ

スヤリ

洋品

貨百品

カヤミ

スヤリ

洋品

貨百品

カヤミ

スヤリ

洋品

貨百品

カヤミ

スヤリ

洋品

貨百品

カヤミ

スヤリ

洋品

貨百品

カヤミ

スヤリ

洋品

貨百品

カヤミ

スヤリ

洋品

貨百品

カヤミ

スヤリ

洋品

貨百品

カヤミ

スヤリ

洋品

貨百品

カヤミ

スヤリ

洋品

貨百品

カヤミ

スヤリ

洋品

貨百品

カヤミ

スヤリ

洋品

貨百品

カヤミ

スヤリ

洋品

貨百品

カヤミ

スヤリ

洋品

貨百品

カヤミ

スヤリ

洋品

貨百品

カヤミ

スヤリ

洋品

貨百品

カヤミ

スヤリ

洋品

貨百品

カヤミ

スヤリ

洋品

貨百品

カヤミ

スヤリ

洋品

貨百品

カヤミ

スヤリ

洋品

貨百品

カヤミ

スヤリ

洋品

貨百品

カヤミ

スヤリ

洋品

貨百品

カヤミ

スヤリ

洋品

貨百品

カヤミ

スヤリ

洋品

貨百品

カヤミ

スヤリ

洋品

貨百品

カヤミ

スヤリ

洋品

貨百品

カヤミ

スヤリ

洋品

貨百品

カヤミ

スヤリ

洋品

貨百品

カヤミ

スヤリ

洋品

貨百品

カヤミ

スヤリ

洋品

貨百品

カヤミ

スヤリ

洋品

貨百品

カヤミ

スヤリ

洋品

貨百品

カヤミ

スヤリ

洋品

貨百品

カヤミ

スヤリ

洋品

貨百品

カヤミ

スヤリ

洋品

貨百品

カヤミ

スヤリ

洋品

貨百品

カヤミ

スヤリ

洋品

貨百品

カヤミ

スヤリ

洋品

貨百品

カヤミ

スヤリ

洋品

貨百品

カヤミ

スヤリ

洋品

貨百品

カヤミ

スヤリ

洋品

貨百品

カヤミ

スヤリ

洋品

貨百品

カヤミ

スヤリ

洋品

貨百品

カヤミ

スヤリ

洋品

貨百品

カヤミ

スヤリ

洋品

貨百品

カヤミ

スヤリ

洋品

貨百品

カヤミ

スヤリ

洋品

貨百品

カヤミ

スヤリ

洋品

貨百品

カヤミ

スヤリ

洋品

貨百品

カヤミ

スヤリ

洋品

貨百品

カヤミ

スヤリ

洋品

貨百品

カヤミ

スヤリ

洋品

貨百品

カヤミ

スヤリ

洋品

貨百品

カヤミ

スヤリ

洋品

貨百品

カヤミ

スヤリ

洋品

貨百品

カヤミ

スヤリ

洋品

貨百品

カヤミ

スヤリ

洋品

貨百品

カヤミ

スヤリ

洋品

貨百品

カヤミ

スヤリ

營業收益稅狀況調査 課税は帳簿から

商工會議所乗出す

營業收益稅確定が常關に過ぎず、中小商工業者各境に陥れることを認容する如き簿記制度を確立すべしとなし、各方面と折衝した。

前部會では其の事實の有無につき調査中であつたが何れも左記共通の懐みに到達、之が普通方に就き夫々協議する處あつた。中小商工業者の有する帳簿組織は大部分頗る不完全で營業收益稅算定の基礎とするに足らず、其の結果は必然的に稅務當局の苛酷な査定を受くる結果となる事

一除免驗試手轉運

内地に於て優秀なる運轉手も雖も權太は特種事情にある爲め新に運轉手の試験に合格せざれば運轉することが出来無い現状にある爲め、交通内地に於て運轉手の免許狀を下す附せられある者に對しては無試験を以て免許狀を下せらるゝ、點が少くないのでが、大部分に付て當局に陳情する事と

三、中には正確なる帳簿に依る申告を爲す者もあるが、大部分の業者の帳簿が不完全なため、同一視され一方的な防止の爲め特に内地に於て人格を受くる場合が少くない

而して之が對策として帳簿組織の論文中に信稱すべき當局の概況してゐる。

師志は商店の帳であるとは別に、其の上に於ける要町にある商店の師志の御を一時から、廣告の點から云へば適當なる商品を陳列すれば多大な廣告價値を以て左の様に書いてある。氏次で師志の商店では全廣告費の一〇%を師志に使つてゐるが多くの購買上の

秋に美術展が多いのも又旅行とか登山とまで自然と採る機會が益々多くなつて行くのも此の如くした爲の價値を公表した。

内地の優秀技術者に限

小型自動車運轉にも特典を當局に陳情

内地に於て優秀なる運轉手も雖も權太は特種事情にある爲め新に運轉手の試験に合格せざれば運轉することが出来無い現状にある爲め、交通内地に於て運轉手の免許狀を下す附せられある者に對しては無試験を以て免許狀を下せらるゝ、點が少くないのでが、大部分に付て當局に陳情する事と

近時本島に於ては各種交通機關の發達に伴ひ自動車普及の關係を有するに至れり

從つて之を基因する事故の發生亦多きを加へ權太廳に於かれ島に於て之に準せらるゝ、權太廳に於ては前記の案内書にも書

論文中に信稱すべき當局の概況してゐる。

師志は商店の帳であるとは別に、其の上に於ける要町にある商店の師志の御を一時から、廣告の點から云へば適當なる商品を陳列すれば多大な廣告價値を以て左の様に書いてある。氏次で師志の商店では全廣告費の一〇%を師志に使つてゐるが多くの購買上の

商工業に關する事柄は何んでも取扱ひます

商談 相

工商談所

元來商工會議所と云ふものは商工業の代表機關であつて常に附て纏りて考へてゐるよりも然る處本島に於ける自動車取締に於ては如斯き内地に於ける商工業者の相談相手であるので先づ相談係を相談してやつて行

元來商工會議所と云ふものは商工業の代表機關であつて常に附て纏りて考へてゐるよりも然る處本島に於ける自動車取締に於ては如斯き内地に於ける商工業者の相談相手であるので先づ相談係を相談してやつて行

元來商工會議所と云ふものは商工業の代表機關であつて常に附て纏りて考へてゐるよりも然る處本島に於ける自動車取締に於ては如斯き内地に於ける商工業者の相談相手であるので先づ相談係を相談してやつて行

元來商工會議所と云ふものは商工業の代表機關であつて常に附て纏りて考へてゐるよりも然る處本島に於ける自動車取締に於ては如斯き内地に於ける商工業者の相談相手であるので先づ相談係を相談してやつて行

元來商工會議所と云ふものは商工業の代表機關であつて常に附て纏りて考へてゐるよりも然る處本島に於ける自動車取締に於ては如斯き内地に於ける商工業者の相談相手であるので先づ相談係を相談してやつて行

金銀細工 記念品

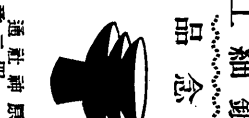

各種食料品 米穀雜貨 豊原西一南四 電話二〇三番

秋田三省堂

電話二〇三番

各種食料品 米穀雜貨

鈴木菓子店

電話二〇三番

各種食料品 米穀雜貨

太權太電氣株式會社

電話三〇五二番

各種食料品 米穀雜貨

赤木屋

電話三〇三番

各種食料品 米穀雜貨

眼鏡 無料検査

電話三〇三番

各種食料品 米穀雜貨

中井北寶堂

電話三〇五二番

各種食料品 米穀雜貨

豐原 大泊 眞須 留多 加取 豐原 眞須 留多 加取 豐原 眞須 留多 加取

電話三〇五二番

各種食料品 米穀雜貨

数字が語る

豊原の業態

近時中小商工業振興策が喧しく業者需用者の案配が適宜に行

豊原町商工業者種別表

昭和十年八月現在

Table with 6 columns: 大分類, 中分類, 小分類, 業種, 戸数, 業者数. Lists various industries like clothing, food, and services.

Table with 4 columns: 業種, 業数, 業者数, 備考. Lists specific business types like hotels, restaurants, and shops.

右調査に當り分類の基準を世帯種に分類し更に類似のもの

今後の樺太觀光

從來 來島せる視察客の大部分は樺太の拓殖發展振りに只管

客も亦随分ある様に見受けま

大方面の視察客を誘致する上

御脚纏を御願ひ致す次第で

王子製紙株式會社

王子製紙株式會社

新製品 三層おみやげ店

中田酒造店

洋品店

王子製紙株式會社

豐原各驛發著主要貨物表

昭和十年八月分

Table with columns: 品名, 發送噸數, 到著噸數, 發送運費, 品名, 發送噸數, 到著噸數, 發送運費. Lists various goods like rice, oil, and other commodities.

豐原各驛統計

昭和十年八月分

Summary table for 豐原各驛統計 showing passenger and freight statistics for 一等, 二等, and 三等.

昭和十年八月分

市内銀行、信用組合概況

(△印入減)

Table showing financial data for 市内銀行 and 信用組合, including 種別, 受入金, 拂出金, etc.

為替取扱高

北海通邦殖銀行豐原支店 (△印入減)

Table showing exchange rates (為替) for various locations like 上海, 香港, etc.

市内郵便局扱高

昭和十年八月分

(市内三局ノ分)

Table showing postal statistics (郵便) for 市内郵便局, including 電報, 電話, 郵便, etc.

貨車收入

Table showing freight train revenue (貨車收入) statistics for 小坂, 口坂, etc.

到著ノ部

Table showing arrival statistics (到著ノ部) for 小坂, 口坂, etc.

小荷物收入

Table showing parcel revenue (小荷物收入) statistics for 發, 到, etc.

Advertisement for 店貨百用日, 店商巴口出, listing various household goods and services.

Advertisement for 坂井金物店, listing various metal and hardware items.

Advertisement for 小林隆平商店, listing various goods and services.

Large advertisement for 社会式株製太棒 (Social Style Beer), featuring an illustration of a man drinking beer.

Advertisement for 高橋弥太郎 (Takahashi Yataro), listing various goods and services.

Advertisement for 高橋弥太郎 (Takahashi Yataro), listing various goods and services.

Advertisement for 局藥本岡 (Gaku Yakuben Oku), listing various medicines and services.

小賣業の改善對策

商工省小賣業改善調査委員會決議

商工省では小賣業改善の態度對策を樹立する爲謀て同省に小賣業の協同組織に關する事項(一)小賣業改善調査委員會を設け(二)小賣業助成及び指導機關に關する事項(三)小賣業統制に關する事項(四)商業組合の聯絡統一に關する事項

1. 商業組合の事業および會計監督につき適當なる方策を講ずること
2. 同種商業組合または關係の商業組合の聯絡統一に關して適切な指導を與へること

1. 同種商業組合または關係の商業組合の聯絡統一に關して適切な指導を與へること
2. 同種商業組合または關係の商業組合の聯絡統一に關して適切な指導を與へること
3. 同種商業組合または關係の商業組合の聯絡統一に關して適切な指導を與へること

1. 中央および地方廳において商業組合の普及につき一定計畫を樹立して設立の促進をはかること
2. 商業組合設立の許可權は適當の時期にこれを地方長官に委任し中央は認可の連絡統一に適當なきを期する

1. 商業組合の助成擴充に關して實施すべき事項
2. 商業組合の事業資金の充實を圖ること
3. 商業組合に對し一定の特典を許すること

1. 商業組合の指導監督機關を整理すること
2. 商業組合の指導監督機關の設置及び信用調査その他に關する施設をなすこと

小賣業統制に關する決議

1. 統制は商業組合内の統制に於ける協定の基準は、これを不適當なる競争を排除し、速かに適當なる方策を樹立する要あるを認む
2. 統制の主体に關する事項は、統制の原則として自治的を原としその運賃も著しく引下げられた事は本誌第三十八號を参照すること

1. 統制は原則として商業組合の協定によるものとする
2. 統制は原則として自治的を原としその運賃も著しく引下げられた事は本誌第三十八號を参照すること

1. 統制は原則として商業組合の協定によるものとする
2. 統制は原則として自治的を原としその運賃も著しく引下げられた事は本誌第三十八號を参照すること

1. 統制は原則として商業組合の協定によるものとする
2. 統制は原則として自治的を原としその運賃も著しく引下げられた事は本誌第三十八號を参照すること

1. 統制は原則として商業組合の協定によるものとする
2. 統制は原則として自治的を原としその運賃も著しく引下げられた事は本誌第三十八號を参照すること

鐵道運賃の引下

1. 鐵道運賃の引下は、鐵道當局に於ても十月十日より來の特別小口坂「特小」を「宅」に實施し大體的に一體大衆に助成すること

1. 鐵道運賃の引下は、鐵道當局に於ても十月十日より來の特別小口坂「特小」を「宅」に實施し大體的に一體大衆に助成すること

1. 鐵道運賃の引下は、鐵道當局に於ても十月十日より來の特別小口坂「特小」を「宅」に實施し大體的に一體大衆に助成すること

1. 鐵道運賃の引下は、鐵道當局に於ても十月十日より來の特別小口坂「特小」を「宅」に實施し大體的に一體大衆に助成すること

1. 鐵道運賃の引下は、鐵道當局に於ても十月十日より來の特別小口坂「特小」を「宅」に實施し大體的に一體大衆に助成すること

住宅搬

1. 住宅搬は、住宅搬委員會の議決を経るため統制における協定の基準は、これを不適當なる競争を排除し、速かに適當なる方策を樹立する要あるを認む

1. 住宅搬は、住宅搬委員會の議決を経るため統制における協定の基準は、これを不適當なる競争を排除し、速かに適當なる方策を樹立する要あるを認む

1. 住宅搬は、住宅搬委員會の議決を経るため統制における協定の基準は、これを不適當なる競争を排除し、速かに適當なる方策を樹立する要あるを認む

1. 住宅搬は、住宅搬委員會の議決を経るため統制における協定の基準は、これを不適當なる競争を排除し、速かに適當なる方策を樹立する要あるを認む

1. 住宅搬は、住宅搬委員會の議決を経るため統制における協定の基準は、これを不適當なる競争を排除し、速かに適當なる方策を樹立する要あるを認む

旅館案内

1. 旅館案内は、旅館案内委員會の議決を経るため統制における協定の基準は、これを不適當なる競争を排除し、速かに適當なる方策を樹立する要あるを認む

1. 旅館案内は、旅館案内委員會の議決を経るため統制における協定の基準は、これを不適當なる競争を排除し、速かに適當なる方策を樹立する要あるを認む

1. 旅館案内は、旅館案内委員會の議決を経るため統制における協定の基準は、これを不適當なる競争を排除し、速かに適當なる方策を樹立する要あるを認む

1. 旅館案内は、旅館案内委員會の議決を経るため統制における協定の基準は、これを不適當なる競争を排除し、速かに適當なる方策を樹立する要あるを認む

1. 旅館案内は、旅館案内委員會の議決を経るため統制における協定の基準は、これを不適當なる競争を排除し、速かに適當なる方策を樹立する要あるを認む

赤木屋 電話三〇二三番

四谷弘俊商店 電話二六三九番

花屋本店 電話二二六一番

中井北寶堂 電話三〇五二番

中田酒造店 電話二五六一番

福來 電話二〇九番

地味で滋養な... 福來

甘味で滋養な... 福來

米穀雜貨 赤木屋

米穀雜貨 赤木屋

米穀雜貨 赤木屋

米穀雜貨 赤木屋

米穀雜貨 赤木屋

米穀雜貨 赤木屋

米穀雜貨 赤木屋

米穀雜貨 赤木屋

Table with 4 columns: 普通品、重箱及運賃、原、以上一〇班、以上一〇班

Table with 4 columns: 普通品、重箱及運賃、原、以上一〇班、以上一〇班

Table with 4 columns: 普通品、重箱及運賃、原、以上一〇班、以上一〇班

Table with 4 columns: 普通品、重箱及運賃、原、以上一〇班、以上一〇班

Table with 4 columns: 普通品、重箱及運賃、原、以上一〇班、以上一〇班

Table with 4 columns: 普通品、重箱及運賃、原、以上一〇班、以上一〇班

Table with 4 columns: 普通品、重箱及運賃、原、以上一〇班、以上一〇班

Table with 4 columns: 普通品、重箱及運賃、原、以上一〇班、以上一〇班

鏡眼内宮 電話四四七二番

鏡眼内宮 電話四四七二番

鏡眼内宮 電話四四七二番

鏡眼内宮 電話四四七二番

鏡眼内宮 電話四四七二番

鏡眼内宮 電話四四七二番

鏡眼内宮 電話四四七二番

鏡眼内宮 電話四四七二番

鏡眼内宮 電話四四七二番

鏡眼内宮 電話四四七二番

鏡眼内宮 電話四四七二番

鏡眼内宮 電話四四七二番

鏡眼内宮 電話四四七二番

鏡眼内宮 電話四四七二番

鏡眼内宮 電話四四七二番

鏡眼内宮 電話四四七二番

鏡眼内宮 電話四四七二番

鏡眼内宮 電話四四七二番

鏡眼内宮 電話四四七二番

鏡眼内宮 電話四四七二番

鏡眼内宮 電話四四七二番

鏡眼内宮 電話四四七二番

鏡眼内宮 電話四四七二番

鏡眼内宮 電話四四七二番

鏡眼内宮 電話四四七二番

鏡眼内宮 電話四四七二番

鏡眼内宮 電話四四七二番

鏡眼内宮 電話四四七二番

鏡眼内宮 電話四四七二番

鏡眼内宮 電話四四七二番

鏡眼内宮 電話四四七二番

鏡眼内宮 電話四四七二番

鏡眼内宮 電話四四七二番

鏡眼内宮 電話四四七二番

鏡眼内宮 電話四四七二番

鏡眼内宮 電話四四七二番

鏡眼内宮 電話四四七二番

鏡眼内宮 電話四四七二番

鏡眼内宮 電話四四七二番

鏡眼内宮 電話四四七二番

鏡眼内宮 電話四四七二番

鏡眼内宮 電話四四七二番

鏡眼内宮 電話四四七二番

鏡眼内宮 電話四四七二番

鏡眼内宮 電話四四七二番

鏡眼内宮 電話四四七二番

鏡眼内宮 電話四四七二番

鏡眼内宮 電話四四七二番

鏡眼内宮 電話四四七二番

鏡眼内宮 電話四四七二番

鏡眼内宮 電話四四七二番

鏡眼内宮 電話四四七二番

鏡眼内宮 電話四四七二番

鏡眼内宮 電話四四七二番

鏡眼内宮 電話四四七二番

鏡眼内宮 電話四四七二番

鏡眼内宮 電話四四七二番

鏡眼内宮 電話四四七二番

鏡眼内宮 電話四四七二番

鏡眼内宮 電話四四七二番

鏡眼内宮 電話四四七二番

鏡眼内宮 電話四四七二番

鏡眼内宮 電話四四七二番

鏡眼内宮 電話四四七二番

鏡眼内宮 電話四四七二番

鏡眼内宮 電話四四七二番

鏡眼内宮 電話四四七二番

鏡眼内宮 電話四四七二番

鏡眼内宮 電話四四七二番

鏡眼内宮 電話四四七二番

鏡眼内宮 電話四四七二番

鏡眼内宮 電話四四七二番

鏡眼内宮 電話四四七二番

鏡眼内宮 電話四四七二番

鏡眼内宮 電話四四七二番

鏡眼内宮 電話四四七二番

鏡眼内宮 電話四四七二番

鏡眼内宮 電話四四七二番

鏡眼内宮 電話四四七二番

鏡眼内宮 電話四四七二番

鏡眼内宮 電話四四七二番

鏡眼内宮 電話四四七二番

鏡眼内宮 電話四四七二番

鏡眼内宮 電話四四七二番

鏡眼内宮 電話四四七二番

鏡眼内宮 電話四四七二番

鏡眼内宮 電話四四七二番

鏡眼内宮 電話四四七二番

鏡眼内宮 電話四四七二番

鏡眼内宮 電話四四七二番

鏡眼内宮 電話四四七二番

鏡眼内宮 電話四四七二番

鏡眼内宮 電話四四七二番

鏡眼内宮 電話四四七二番

鏡眼内宮 電話四四七二番

鏡眼内宮 電話四四七二番

鏡眼内宮 電話四四七二番

鏡眼内宮 電話四四七二番

鏡眼内宮 電話四四七二番

鏡眼内宮 電話四四七二番

鏡眼内宮 電話四四七二番

鏡眼内宮 電話四四七二番

鏡眼内宮 電話四四七二番

鏡眼内宮 電話四四七二番

鏡眼内宮 電話四四七二番

鏡眼内宮 電話四四七二番

鏡眼内宮 電話四四七二番

鏡眼内宮 電話四四七二番

鏡眼内宮 電話四四七二番

鏡眼内宮 電話四四七二番

鏡眼内宮 電話四四七二番

鏡眼内宮 電話四四七二番

鏡眼内宮 電話四四七二番

鏡眼内宮 電話四四七二番

鏡眼内宮 電話四四七二番

鏡眼内宮 電話四四七二番

鏡眼内宮 電話四四七二番

鏡眼内宮 電話四四七二番

鏡眼内宮 電話四四七二番

鏡眼内宮 電話四四七二番

鏡眼内宮 電話四四七二番

鏡眼内宮 電話四四七二番

鏡眼内宮 電話四四七二番

鏡眼内宮 電話四四七二番

鏡眼内宮 電話四四七二番

鏡眼内宮 電話四四七二番

鏡眼内宮 電話四四七二番

鏡眼内宮 電話四四七二番

鏡眼内宮 電話四四七二番

鏡眼内宮 電話四四七二番

鏡眼内宮 電話四四七二番

鏡眼内宮 電話四四七二番

鏡眼内宮 電話四四七二番

鏡眼内宮 電話四四七二番

鏡眼内宮 電話四四七二番

鏡眼内宮 電話四四七二番

鏡眼内宮 電話四四七二番

鏡眼内宮 電話四四七二番

鏡眼内宮 電話四四七二番

鏡眼内宮 電話四四七二番

鏡眼内宮 電話四四七二番

鏡眼内宮 電話四四七二番

鏡眼内宮 電話四四七二番

鏡眼内宮 電話四四七二番

鏡眼内宮 電話四四七二番

鏡眼内宮 電話四四七二番

鏡眼内宮 電話四四七二番

鏡眼内宮 電話四四七二番

鏡眼内宮 電話四四七二番

鏡眼内宮 電話四四七二番

鏡眼内宮 電話四四七二番

鏡眼内宮 電話四四七二番

鏡眼内宮 電話四四七二番

鏡眼内宮 電話四四七二番

鏡眼内宮 電話四四七二番

鏡眼内宮 電話四四七二番

鏡眼内宮 電話四四七二番

鏡眼内宮 電話四四七二番

鏡眼内宮 電話四四七二番

鏡眼内宮 電話四四七二番

鏡眼内宮 電話四四七二番

鏡眼内宮 電話四四七二番

鏡眼内宮 電話四四七二番

鏡眼内宮 電話四四七二番

鏡眼内宮 電話四四七二番

鏡眼内宮 電話四四七二番

鏡眼内宮 電話四四七二番

鏡眼内宮 電話四四七二番

鏡眼内宮 電話四四七二番

鏡眼内宮 電話四四七二番

鏡眼内宮 電話四四七二番

鏡眼内宮 電話四四七二番

鏡眼内宮 電話四四七二番

鏡眼内宮 電話四四七二番

鏡眼内宮 電話四四七二番

鏡眼内宮 電話四四七二番

鏡眼内宮 電話四四七二番

鏡眼内宮 電話四四七二番

鏡眼内宮 電話四四七二番

鏡眼内宮 電話四四七二番

鏡眼内宮 電話四四七二番

鏡眼内宮 電話四四七二番

鏡眼内宮 電話四四七二番

鏡眼内宮 電話四四七二番

</

新報

商工業の中心地

伸びゆく大豊原

市制施行を目睫に控へ！

豊原町長 高橋 弥太郎氏談



以下高橋町長の話(文責記者)

明治四十年 本町に樺太廳設
置以來政治、經濟、教育、産業
各部門の中心地となり、班鳩の
進展に應じて本島全人口の十分
の一を保有する調なる發展を
のを保有する調なる發展を
遂げて居ると言ふのが豊原町の
現在だ然し憶ふは生産的施設
不十分に因する消費都市的形
態にある事であるが、之も本年
末に於ては操業する樺太製糖會
社の着業と、之に附隨して當然
勃興する製粉、製糖事業の農産
又青面に於ける農漁たる農産物
地の開發に依つては解消すべき
運命にある、其の生産價格も近
い將來に全島生産額の十分の一
を占める飛躍的な動向を測る事
は疑ひを容るゝ餘地がない。
一方經濟的 方面はどうかと
見ると、地方經濟の基礎は非常
に鞏固なものがあり、一般世上
經濟界の變動にも比較的脅威を
感ずる度がないのは樺太政廳
の所在地として各官公署の奉職
者一千七百名に對する供給費用
費年額三百萬圓、更に會社員、

商取引方面

は單に市内のみ
に止まらず島内は東西兩方面は
もとより與地方方面への取引も選
増し移入品は概して小樽、東京
各名産、大阪との直接仕入を行
つて居る。豊原重要貨物の集
散状況から見ると市内重要移出
商たるバルブ、製紙の發送を控
かれた場合、強力な經濟的基礎
を持つ豊原である以上一層の躍
進を期待出来る。隣道諸廣の例
は恰く日用品等生活必需品であ
が之で實現の一日も早からん事
を待望して居る。

△先陣失の如しか、
表明の變遷だ、生活の再激進
會の改革だ、さては非常時だ
感ずる度がないのは樺太政廳
の所在地として各官公署の奉職
者一千七百名に對する供給費用
費年額三百萬圓、更に會社員、

小賣業の「プロ」井ル

△小賣業の如しか、
表明の變遷だ、生活の再激進
會の改革だ、さては非常時だ
感ずる度がないのは樺太政廳
の所在地として各官公署の奉職
者一千七百名に對する供給費用
費年額三百萬圓、更に會社員、

云ふ豊原の話。
△何れの小賣業者も冷も御座る
肩にしてトロロ船に一撫に操は
れた場面を早然と見る有様。
△然しながらこれは店相の觀察
と云ふべきもの、小賣業者の進路
開拓はまだ、小賣業者の進路
△何故ならば僅かな管理經營方
法の研究で客を喪失、繁榮してゐ
る例で少くないからである。
△空賣(飽買、流行?)を振
舞して百貨店に對陣したのは札幌
市狸小路の遊藝場。
△進路方一つ、研究一つで豊
原は擡頭すること決して不可能で
ないことを知り得る。
△その吉始組織が「雨無阿彌
陀佛」と唯言の御題目で成佛出
来る間便法を案出した。
△到來門徒は佛も宗教も信仰も
皆須彌壇の奥深く締め込んでん
と、その真髓を忘れてみた。
△そして一にも二にも「雨無阿
彌陀佛」丁長今の小賣業者の姿が
これに良く似てゐる。
△門徒衆が他の本願に想ひを寄
せ、進路として一願にも假さない
孤城を死守してゐた。
△小賣業者が時の風潮に晒され
ることなくして昔のまゝの經營で
世の不況を歎じてゐる。
△會社や工場や研究所に勤める者
が、失業すると進んでゐても食
ない云つて店を始め。
△尤も倒産の憂目を見る中には
此種商人が大部分を占めると云
は結構な事である。其れと共に本
島へ市制施行の急を要する事を
彼の「アポロ」の堂々に掲げら
れた言葉「アポロ」を列れ)
△……(各自を列れ)
正に小賣業者のせねばならぬ應語
村長官の御努力に依り中央方面
ではある。
△昔の商人は卸問屋と需要者の
間に立つて、口先で體面化し利益
を得た時代もあつた。
△「商人は種をして種を建て」
など、皮肉られ、全く商人は欺偽
と騙りの體化に見られた。
△扱物でも流行遅れでも居無し
の「種」とせられた。が販賣員
でも何とかが買付て了るが販賣員
が之で實現の一日も早からん事
を待望して居る。

株式会社 佐々木商店
電話 三三二九番

赤木屋
豊原町西一條南四丁目
電話 三〇二三番

吾相古呉服店
豊原町大通南五丁目
相吉 壬五郎
電話 二〇二五番

タケヤ履物店
豊原町西一條南五丁目
電話 二九〇七番

西佐藤五三郎商店
樺太豊原町大通二丁目二番地
電話 二〇二九番

佐久間商店
豊原町大通北二丁目
佐久間 徳治
電話 三三九番

株式会社 日本興信所樺太總支部
總支部長 永山周一郎

合資 大信商會
豊原町東一條南十一丁目
荒谷 又與門

石井貞治商店
豊原町大通南十七丁目
電話 二九一四番

金田中屋洋物店
豊原町西一條南五丁目(舊原館内)
電話 三三六六番
攝子小樽七九五八番

ほていや呉服店
豊原町神社通り
電話 三〇六七番

金播洲屋呉服店
本店 豊原町神社通り
電話 二九一八番

新 報 誌

銭屋五兵衛といふは清水屋
市兵衛の七代目のことである。
初代の市兵衛と言ふのはもと加
州能美郡清水村の百姓で、初め
て宮腰の浦町、今日の金石町
へ乗り出して金銀両替の店を開
いてから、その屋號は清水屋と
呼んでゐたが、後誰が辨する
となく銭屋と土地の人が通稱す
るやうになつたのである。
宮腰の浦は加州の城下金澤か
ら一里半、犀川の河口に臨んだ
荒磯崎の日本海沿岸で、當時
はさしたる港と言ふ程ではなく
人家散在、漁家も船商との海邊
町であつた。
丁酉寛政十五年正月七草の朝
漁師の一群は波濤の船を押し出
して分乗し、沖へと繰り出した
が、この日は朝から空模様があ
やく、どうも思はずくない。
そこで漁師達はこの日の漁獲さ
を断念して、舟を濱の方へ引き
かへそうとしてゐると、荒れ
る波間に何やら無数に浮いて漂
流してゐるものが目についた。
『あれは何だべいな』
『さればな、おかしなものかた
んと浮いてるべな』
漁師たちは口々にさう云つて
訝かりながら、試みに船をその
方へ近づけたが、よく見ると構
のやうなものだつた。構と言つ
ても、日本の酒樽とは形が違つ
てゐる。今日のビール樽の形を
した構で、それがまた、あちら
にも、こちらにも、ぶかぶかぶ
かくと波間を浮流してゐるの
であつた。
『何だべいな、樽見だ』

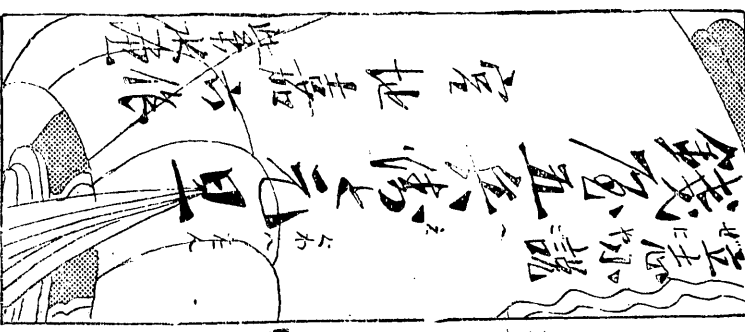

だとは分ると漁師達はその日様さ
のつぐないにまたさう船を挿へ
と漕ぎ出して、夕方までかゝつ
てその波間に浮流してゐる樽を
かぬ手あたりで工合ではその樽
に一ぱいになが詰めて込んで
いてから、その屋號は清水屋と
呼んでゐたが、後誰が辨する
となく銭屋と土地の人が通稱す
るやうになつたのである。
宮腰の浦は加州の城下金澤か
ら一里半、犀川の河口に臨んだ
荒磯崎の日本海沿岸で、當時
はさしたる港と言ふ程ではなく
人家散在、漁家も船商との海邊
町であつた。
丁酉寛政十五年正月七草の朝
漁師の一群は波濤の船を押し出
して分乗し、沖へと繰り出した
が、この日は朝から空模様があ
やく、どうも思はずくない。
そこで漁師達はこの日の漁獲さ
を断念して、舟を濱の方へ引き
かへそうとしてゐると、荒れ
る波間に何やら無数に浮いて漂
流してゐるものが目についた。
『あれは何だべいな』
『さればな、おかしなものかた
んと浮いてるべな』
漁師たちは口々にさう云つて
訝かりながら、試みに船をその
方へ近づけたが、よく見ると構
のやうなものだつた。構と言つ
ても、日本の酒樽とは形が違つ
てゐる。今日のビール樽の形を
した構で、それがまた、あちら
にも、こちらにも、ぶかぶかぶ
かくと波間を浮流してゐるの
であつた。
『何だべいな、樽見だ』

とに多量多様で早速その樽構が
を加州へ献上することになつ
たのである。
さて、當時の金澤には人の
團圓者ゐるた。一人は本多三郎
右工門利明。もう一人はかくれ
て世に表はれず死した大野便
吉その人であつた。
本多は文政四年、七十八才で
江戸に歿したが生れは越前で加
州へ招へられたこともあ
り。數年に長びました天文學者と
しては當時の第一人者であつた
大野は、これまた理化學器械
學に長じ、殊に天文地理學に精
こころとく掛ひあつめて海邊へ
持ち歸つたのであつた。
宮腰の浦一帯は大賑となつた
濱邊には大きな樽がすうりと並
んで、誰でも飲みたい放題とい
國際關係の必要を風に感じ銀國
孤立の弊弊を破らねば日本國家
の發展は期す可からざるを常に
ふわけ、近村からまで押しかけ
て來るといつた騒ぎ。日頃漁區
のことで仲の悪い隣村の漁師も
のものと彼は早くから、船務構
お互に仲直りをしようと言ふこ
とを唱導してゐたのであつた。
錢屋五兵衛はこの二學者を尊
敬してゐたので常に接近して大
大歡樂と化したのであつた。
それにしても、このうまい酒
はいつた何といふ國の酒であ
文化文政の頃に到つて漸くその
非凡の商才と豪膽なる飛躍とを
持つて名を轟はれ出したのも偶
でるものにはなかつたさうがは
然ではない。海上王として成功
したのは、實に如上の二先覺者
に自ふところ多大であつたのは
勿論のこと。
『先生、亞米利加と申す國は日
本よりも、よほど大國でござり
まするか』
『大國とも大國、日本に比る
と、錢と象牙や、日本の百倍も
を取まいての酒宴老若男女は勿
論のこと、子供までがあつまつ
りかへつたのになかひないそれ
で續いでた此の酒樽が流れて來
たのぢや』
『うむ、露西亞も大國だが、ま
だ、亞米利加には及ばぬ然し
露西亞は大國の一つや。日本
などは六十餘州と意張つても世
界の繪舞臺に立つ段となれば耶
もあり、中には葡萄酒もあり、
フランスもありと云つたまゝ、』

② 精肉商
大山幸藏商店
大通南四丁目
電話二六五九番

株式會社 豊原見番
豊原町西二條北一丁目
電話二二六五七番

金五
西二條南二丁目
電話二六三三番

本島ヲ代表スル
近代的社交ノ殿堂
宴會場「アヅ」會館
喫茶部「アヅ」茶房
電話二七〇五番
三七八〇番

權太廳食堂
電話三三二二番
權太廳原エビス街

本店 本館別
一エフカ
附屬 橋本

スプリング
一エフカ
附屬 橋本

知新堂樂器店
豊原町神社通
電話二五四七番

金時屋
野原商店
電話三〇三四番

辻内運動具店
並に服裝用品全般
電話二七四八番
三三三七番

新報

然し先生、そのやうな大國をや。あつはつはつ。いつか漂流對手と商賣をする者があつて来た。亞米利加の酒樽のやうな「ハップ。味なことをおしやいな。驚西亞や亞米利加を箱手と商賣をする者が日本にある『まあ、さういふ理由や。あつはつはつ』と云ふのかね。ふむ、五兵衛どの愉快な話しや。それこそ日錢屋五兵衛と、大野先生とは本の前者やよ』

「へつへつ。いや先生、とんだ戯れことを申しまして相手みせんですがねえ、先生、露じられてたが、一朝風波の荒西亞は難から地帯まで、大して遠いところは思ひませぬが。選いの亞米利加でございませうなあ。方角はどちらとなた。彼れはそのいひぬけを種にりませう』

「亞米利加は東にあたるのち千島諸島南は八丈、三宅島、薩南の諸島、殆ど日本の沿岸は西亞の本國へ行くよりは近いのち兵衛の機嫌に潰されたのであつたが、彼の野望はそれだけで思ひなされるのか』

「どういたしまして、異國などへ渡航いたそうと思ひましても及ばぬことございますよ。嚴しい御禁制を破れば國法違反でございますよ』

「何さまそうぞや。せいせい北は松前から南は八丈三宅島へらつたのではつとした。海上は油をた、へたやうに飢いたが帆は風次第や、浪のまきに吹き流されたら致し方はない。何處の岸べに漂ひ着くやも知れぬ、その時は人の力ではどうするともできはせぬ、風まかせぢや

「近頃何と變つたことばあ。一、近頃方面にですか。二、商店方面にですか。三、大分繁盛がよくなつたといつてゐますね。一般的に繁盛がよくなつたからだとはいへるでせうか

A「一、近頃何と變つたことばあ。二、商店方面にですか。三、大分繁盛がよくなつたといつてゐますね。一般的に繁盛がよくなつたからだとはいへるでせうか

B「一、商店方面にですか。二、大分繁盛がよくなつたといつてゐますね。一般的に繁盛がよくなつたからだとはいへるでせうか

A「一、近頃何と變つたことばあ。二、商店方面にですか。三、大分繁盛がよくなつたといつてゐますね。一般的に繁盛がよくなつたからだとはいへるでせうか

茶話

近頃の近頃の小賣店は 目覚めました!

「一、近頃何と變つたことばあ。二、商店方面にですか。三、大分繁盛がよくなつたといつてゐますね。一般的に繁盛がよくなつたからだとはいへるでせうか

B「一、商店方面にですか。二、大分繁盛がよくなつたといつてゐますね。一般的に繁盛がよくなつたからだとはいへるでせうか

A「一、近頃何と變つたことばあ。二、商店方面にですか。三、大分繁盛がよくなつたといつてゐますね。一般的に繁盛がよくなつたからだとはいへるでせうか

必要の定協格價

眞實且た商賣とは、眞實且た品物を眞實且た値段で商賣し、そして眞實且た利益を眞實且たことである。ところが一人でもこの觀念を打ち破る者が出て来る。折角眞實且た商賣をやつてゐる人々も多大の損失を蒙り結局は眞實且た利益を離す様に弊害は滔々として業界に傳播して来ることになる。

一人の抜け駆けの功名をする者があつても背に腹はかへられないといつてやけ年の無茶をする者があつても業界は退屈に陥り收拾すべからざる有様であつても業界は正にこの悪化した相續に過ぎない。良品廉賣は固る業界を擁護するパルメスである。不當なる買ひ崩しが社會に與へる害毒は今更いふまでもない。ここに價格協定の必要性があり、健全なる業界の必然的な要求がある。

世は漸に其の時代に達した。自分さへ上げれば他はどうなつてもよいといふ我利我利を以て者々を擁護することは、新しい世として健全なる業界の發達を希望するものとして、眞實且た商人の權利を擁護するものとして、當然爲さねばならぬ事柄である。

この自覺と見地から價格協定の實際的效果に向つて努力し進んでいくべきであることを強調し主張する。

「前方面かに陸地の影を認めた。五兵衛は好奇心の目をじつと船腹にあつたので先づそれを以て見つけた。やがてその陸に近づく米利加の一角、今日言ふと、出て出羽國見崎を出帆した。天保三年五月七日、表面は松前行きを裝ひ、水夫十二人を乗へ渡航いたそうと思ひましても「何さまそうぞや。せいせい北は松前から南は八丈三宅島へらつたのではつとした。海上は油をた、へたやうに飢いたが帆は風次第や、浪のまきに吹き流されたら致し方はない。何處の岸べに漂ひ着くやも知れぬ、その時は人の力ではどうするともできはせぬ、風まかせぢや

「一、近頃何と變つたことばあ。二、商店方面にですか。三、大分繁盛がよくなつたといつてゐますね。一般的に繁盛がよくなつたからだとはいへるでせうか

B「一、商店方面にですか。二、大分繁盛がよくなつたといつてゐますね。一般的に繁盛がよくなつたからだとはいへるでせうか

A「一、近頃何と變つたことばあ。二、商店方面にですか。三、大分繁盛がよくなつたといつてゐますね。一般的に繁盛がよくなつたからだとはいへるでせうか

「一、近頃何と變つたことばあ。二、商店方面にですか。三、大分繁盛がよくなつたといつてゐますね。一般的に繁盛がよくなつたからだとはいへるでせうか

B「一、商店方面にですか。二、大分繁盛がよくなつたといつてゐますね。一般的に繁盛がよくなつたからだとはいへるでせうか

A「一、近頃何と變つたことばあ。二、商店方面にですか。三、大分繁盛がよくなつたといつてゐますね。一般的に繁盛がよくなつたからだとはいへるでせうか

毛糸、手織材料、洋品、絹小賣、婦人小間物、其他、卸小賣

アサヒヤ洋品店

電話 二八三五番

豊原町神社通

本 鷹 通

鳥 浦 邊 一 次

電話 二六四二番

豊原町西一條南二丁目

米、穀、雜貨、物、商

統 一 屋

電話 二六四番

大通南二丁目

食料品、雜貨、卸、商

多 小 林 商 店

電話 三三八番

豊原町東一條南六

豊原町神社通

回 生 堂 藥 局

電話 三〇一七番

本 鷹 通

千 秋 堂 菓 子 店

電話 二五八六番

毛糸、手織材料、洋品、絹小賣、婦人小間物、其他、卸小賣

アサヒヤ洋品店

電話 二八三五番

豊原町神社通

不足物、一切、卸、小賣

萬 柏木万之助商店

電話 二四一三番

豊原町西一條南三丁目

米、穀、雜貨、物、商

統 一 屋

電話 二六四番

大通南二丁目

食料品、雜貨、卸、商

多 小 林 商 店

電話 三三八番

豊原町東一條南六

豊原町神社通

回 生 堂 藥 局

電話 三〇一七番

本 鷹 通

千 秋 堂 菓 子 店

電話 二五八六番

新 賀 誌

酒餉
樽自樽
樽の光
釀造元

三井酒造店
電話二一六五番

日華生命保險株式會社代理店

金華山 釀元
留

中田酒造店
豐原町西一條南七丁目
電話二五六一番

株式會社
北海道拓殖銀行
電話三二五二番

王子製紙株式會社
電話三二四二番

株式會社
北門貯蓄銀行
電話二八五五番

權大土產品
和洋食料品商
令庄内商店
豐原 驛
電話二四四六番

豐原町大通
鈴木屋菓子店
鈴木莊治
電話二一三三番

田鶴濱藥局
豐原町大通南五丁目
電話二二六五番

機太廳指定工場

諸官廳
御用達
太 樽 スケール 商會
豐原町大通南九丁目
電話二六六三番

靴、製製造商
旅行用品商

松岡昌男商店
豐原町西一條南四丁目
電話二五六四番

豐原町西一條南一丁目

藤永酒造店
電話二五二五番

豐原 驛 前

八近藤株式會社

店主
近藤慎三郎
支配人
高橋治一郎
權太總務
嵯峨榮勝

機太廳原町大通六丁目

駒村健三商店
電話二八三四番

和建築家具
洋金物菓子
豐原町西一條南二丁目

前川安太郎商店
電話二三五二番
電話(王子)二六〇二番

機太廳原町大通南七丁目

銅鐵材料、外角平鐵
建築金物、古銅鐵、鋸子
電話三〇三三番
鐵工場 豐原西二南八

豐原町西一條南六丁目

西山靴店
電話二六〇二番

機太廳原町大通南三丁目

金物商
乙 出口之古商店
電話三〇六一番

日本タインプラ(機太代理店)

和文房洋
諸印具紙
四谷弘俊商店
電話 國 二六三九番

割烹 川 柳
豐原町西一條北二丁目
電話二四四四番

割烹 字 多 川
豐原町西一條南二丁目
電話二六三三番

割烹 幸 亭
渡邊芳之助
電話四二〇三三番

酒餉の樽の釀造元
明の樽の釀造元

荒維米
物貨穀
小林隆平商店
豐原町大通二
電話二四一七二番

さざり 豐原町西一條
岡本藥局
化粧品
寫真材料
藥劑部 岡本 實
電話 三四六五番

◎海外經濟事情

(二月分) 商工省貿易局通報

詳細本文は本所に備付あり希望者には縦覧に供す来所ありたし。

- ▲英國經濟事情
 - ▲英港米船の爲 荷役不可能
 - ▲「ラ」國に於ける「カムラ」輸
 - ▲米國に於ける本邦産の鮮雜語
 - ▲原産國名表示追報
 - ▲雜國關稅標準價格改正並
 - ▲輸出稅新設
 - ▲除外せられたる品目
 - ▲加察院に於ける同稅同稅より
 - ▲南米市場に於ける露國製品の
 - ▲伊國に於ける農產品自關稅改
 - ▲正
 - ▲米國に於ける純綿天鵝絨の關
 - ▲里島生絲、羽二重市況
 - ▲「ロ」國輸入コンチジエン
 - ▲狀態
 - ▲「ラ」國輸入コンチジエン
 - ▲英國經濟情報
 - ▲本邦絹織物十二月英國輸入額
 - ▲佛國銀行公定額引率引下
 - ▲織物の一九三六年度輸入割當
 - ▲「レ」エニオン島に於ける自
 - ▲自動車輸入割當設置
 - ▲里島生絲羽二重市況
 - ▲瑞西生絲開稅率變更
 - ▲羅馬生絲開稅率變更
 - ▲一月上海對外貿易
 - ▲白蘭地に於ける雜稅關稅引上
 - ▲計畫
 - ▲上海經濟市況
 - ▲本邦コンゴの婦人の服裝
 - ▲農國中央銀行の爲替相場安定
 - ▲方針
 - ▲米國最近の棉花消費及輸出入
 - ▲米國最近の生絲消費狀況
 - ▲英國經濟情報
 - ▲青島經濟市況
 - ▲和蘭に於ける答復用硝子製品
 - ▲瑞西國非常時財政措置法
 - ▲佛國「オセニア」に於ける關稅
 - ▲變更希望決議

- ▲和蘭に於ける輸入割當實施
- ▲新商品と更改商品
- ▲上海經濟情報
- ▲生絲羽二重市況

米國に於て近く賣出される 新安全燐寸

雜草「カカ、インダストリ」
 一二月號に依れば 福西燐寸
 寸量は従来の箱燐寸に隨
 所燐寸(乾燥セル粗面ナレ
 べ何處でも擦ツテ火花の出得
 全燐寸即ち隨所擦りの出来る
 新安全燐寸を近く賣出す管
 であるが、それは従来の安全
 燐寸の特長を全部保持する上
 に更に容易に吹き消されず、
 且つ濕氣に依り良く耐へる特
 長をも備へてゐるものと考へら
 る。

いさ下用利御を所議會

- 一 商工業に關する調査の御依頼があれば定人、参考人を推薦致します
- 一 調査者の御依頼があれば協会の調査の調停仲裁を致します
- 一 商工業の改良發展に就て御意見が有りましたら御申出を願ひます
- 一 商工業に關する法規の御研究に就て御相談に應じます
- 一 商工業、財政に關する種々の御意見が有りましたら申出下さい
- 一 商工業に關するごとは 何なりと御協働な御相談下さい

豊原商工會議所

(電話一六四五番)

博覽會便り



- 昭和十一年中開催
- 四月市主催 國產振興四日市大博覽會
三月二十五日ヨリ五月十三日
敷地約四万坪 敷地約七万五千坪
- 豊明市主催 多摩進記念大博覽會
三月二十五日ヨリ五月二十三日
敷地七万五千坪 敷地約三万五千坪
- 岐阜市主催 日本大博覽會
三月二十五日ヨリ五月十五日
岐阜市 敷地八万坪
- 躍進 日本工業大博覽會
三月二十五日ヨリ五月十五日
東京市上野公園不忍池畔
- 津山市主催 姫津線全通記念産業大博覽會
三月二十六日ヨリ五月五日
津山市 敷地二十万坪
- 國防と資源大博覽會
四月一日ヨリ五月十日
姫路市
- 輝く日本大博覽會
四月十日ヨリ五月三十一日
阪神淺甲子園
- 富山市主催 大博覽會
四月十五日ヨリ八月八日
神戶川堀立地敷積七十五万五千坪
- 日滿産業大博覽會
三月十六日ヨリ三月二十五日
越前市ノ内附立工藤町敷積
- 釜山産業大博覽會 秋 釜山府



日本興信所の使命は何？
 一、各級の調査報告 二、債權債務の整理 三、金融媒介と幹旋 四、結婚身元の調査 五、商事仲載と訴訟 六、商工取引の紹介

◎經濟新聞 實業界指針の使命は何？
 一、各種事業の抑制、商工實業の検討、個人業況の調査 二、社界事務の報導

株式會社日本興信權大總支部
 總支部長 永田一平
 支店長 西一修 八丁目
 (電話二三五六番)

米糠 麥粉 鹽 肥料 和洋酒

久田商店
 キリンビール株式会社
 谷醬油株式会社
 京都名産品株式会社
 協大酒造株式会社
 協大酒造株式会社

店主 若原嘉三
 電話二一四一番

電子
 電気が
 萬人の嗜好に適し
 しかり滋養に富む

星丸製菓株式会社

京吳服・洋服
 洋品・洋反物

近江屋吳服店
 澤 大治郎
 電話二〇五九番

◎旅館案内
 各室八疊ニ次ノ間付卓上電話
 ◎全島ニ勝ル浴場(網夕)
 ◎大規模建築設備(撞球其ノ他)
 ◎「ハ」尊屬車ヲ無料御案内

御宿料普通泊(三圓五十錢)
 是非御試宿ヲ……サレヒス本意

御旅館 花屋本店
 豊原町 電話代表三六二番
 店主 伊藤芳治 邸

目下二階第一西原區
 店品洋ヤミト
 電話五六六二番

●料無眼鏡●
 カ眼
 萬年
 アソモナイト
 金銀買入

通社神町原區
 店鏡眼内宮
 電話四四七二番

元下橋直路太橋皮イセトツ
 面卸皮毛産太橋
 店皮毛澤鹽
 町 原 豐 太 橋
 電話一四五二番

市内郵便局披露

Table showing postal statistics for the city post office in April 1921, including mail volume, revenue, and exchange rates.

市内銀行、信用組合概況

Table showing the general situation of banks and credit unions in the city for March 1921, including deposits, loans, and assets.

労働

Table of labor statistics for April 1921, listing various occupations and their respective numbers.

日歩年利換算表

Table for calculating the conversion between daily interest rates and annual interest rates.

お知らせ

繁昌する店に 毎月「商賣」冊 商店主各位に申し上げます

清水正巳講演録 根本原則 清水氏講演の足跡は、遠く海外を併せて百三十二回、其の他ラジオ放送六回に及び、御承知の「商店経営」の權威者として、久しく業界の向上に盡力をつくされてゐた清水正巳氏は、この程雑誌「商店経営」に別れを告げ「商賣」と云ふ雑誌を始めた



久田商店 本店 電話二四一三番 支店 電話二四一三番

洋呉服・洋服 近江屋呉服店 電話二〇五九番

旅館案内 花屋本店 電話代表三六一番

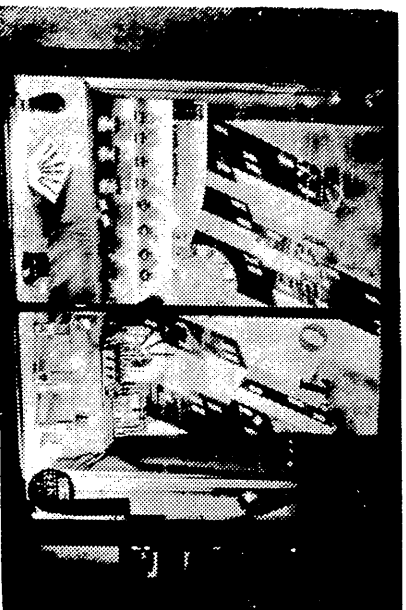

賣れない特価品

魅力がないからです

粗悪な品であつたりしては賣れないのが當然である。常に名實作つて特価品で「あの店の特価品はほんたうに安い」得た」といふのでなければならぬ、そして特価品そのものに信用を得ればその特価品はいつもよく賣れる。

第二にはその方法がいつも面白く變つてゐなければならぬ。つまり變化を見せて、その變化で人の興味を惹き、といふのでなければならぬ。いつも同じ方法では飽きられ、その特価品でも方法が来るといふと怪しまる。

よければいつも必ず賣れる。特価品であるが故に、

「近頃は特価品も賣れなくなつた」とはしばしば聞くことである。同時にまた「やつぱり特価品は相變らず賣れる」といふ人もある。同じ特価品でも人により、店により、賣れたり賣れなかつたりする。こゝに賣るの面白味といふものがある。

これは必ずしも特価品に賣出たことではなく、時々の賣出、時々同じ賣出、でも人により、當つたり當らぬ場合によつては禍の種となつたりする。要はその人と場合により、その店のやり方による。その店のやり方によることであつてやり方さへ上げれば特価品は必ず賣れる。その時々、賣出しや宣傳

不景氣話は嚴禁のこと

不景氣論や極端な悲觀論は時々の人により、當つたり當らぬ場合によつては禍の種となつたりする。要はその人と場合により、その店のやり方による。その店のやり方によることであつてやり方さへ上げれば特価品は必ず賣れる。その時々、賣出しや宣傳

明日のウ井ンドウは かるして節られる

注意集中主義は既に過去のもの

ウ井ンドウに關する著書の一節に「過去のものであつて決して明日のウ井ンドウではない。然して最近ウ井ンドウでは無い。然して最近ウ井ンドウの傾向は所謂商品自体によるもの。例へば洋品店がウ井ンドウには先づ美しき背景を置く必要あれどそれが爲めに商品の存在を奪くせるが如きは弊害なり、……と書いてある。ウ井ンドウの傾向は、ウ井ンドウに人を惹かせる方法としては商品の他にによるもの、ウ井ンドウによるもの、照明によるもの、の五つに分れると思ふ。

此の中、月に雁を書いた様なバックによる注意集中法と、美しい人形や動物物によつて注意を引く方法は既に無い。

目先を捨て此の信念で 常得意も出来る

「目先のウ井ンドウを捨て、自己の信念で……」

「目先のウ井ンドウを捨て、自己の信念で……」

「目先のウ井ンドウを捨て、自己の信念で……」

「目先のウ井ンドウを捨て、自己の信念で……」

「目先のウ井ンドウを捨て、自己の信念で……」

「目先のウ井ンドウを捨て、自己の信念で……」

商店經營の秘訣

意見を選べるのであつたら必ずそれがお客の胸に響くに相違ない。そして胸を打たれた者は何時までもその店の常得意となる。

「知らないから」といふのも是非取つておいて頂きたい。いつて置いて行つたのである。勿論かう出られて悪い氣持はないが、しかし金額は僅か十錢「お使ひ頂きましたお坊ちゃんに」とキヤマルの一個も持つて来た方が一層効果的ではなからうか。

「先日はどうも相済みませんでした、つい店のものが忘れの信用を得ればその特価品はいつもよく賣れる。

第二にはその方法がいつも面白く變つてゐなければならぬ。つまり變化を見せて、その變化で人の興味を惹き、といふのでなければならぬ。いつも同じ方法では飽きられ、その特価品でも方法が来るといふと怪しまる。

よければいつも必ず賣れる。特価品であるが故に、

「近頃は特価品も賣れなくなつた」とはしばしば聞くことである。同時にまた「やつぱり特価品は相變らず賣れる」といふ人もある。同じ特価品でも人により、店により、賣れたり賣れなかつたりする。こゝに賣るの面白味といふものがある。

これは必ずしも特価品に賣出たことではなく、時々の賣出、時々同じ賣出、でも人により、當つたり當らぬ場合によつては禍の種となつたりする。要はその人と場合により、その店のやり方による。その店のやり方によることであつてやり方さへ上げれば特価品は必ず賣れる。その時々、賣出しや宣傳

愉快な廣告文案

これは愉快な廣告文案、東京市角菜「チキとカウ」の店のチラシに書いたもので十人色勿論である。しかし乍ら實際問題としてこれを観る時、とかく目先に惹かれ過ぎてあるつまり信念のない世のなない商賣になり勝たぬものである。この點について市内の某洋服店は實に見上げた商賣難りをみせてゐる。六個の店主の商賣觀が頗る徹底したもので……

「自作のモデルをつけて、自分で……」

「自作のモデルをつけて、自分で……」

「自作のモデルをつけて、自分で……」

「自作のモデルをつけて、自分で……」

「自作のモデルをつけて、自分で……」

「自作のモデルをつけて、自分で……」

お知らせ!!

先般経営講座に於て開催しました「個人及組織講習會」は受講者各位より多大の好評を得て居りました。今般各位の懇望に基き、一冊の帳簿として希望者より左欄講習に使用した様式を分贈することになりました。入用の向は監査事務所まで御申込み願ひます。

同帳簿の代價は左記の通りであります。

一、三〇〇頁綴 (縦)

二、二〇〇頁綴 (横)

二、五十頁綴 (横)

新清心堂 常安堂 代理 神田区 神田 三丁目 三番 電話 三〇六七番

小林隆平商店

米穀雜貨 各種の樂 製造元

豐原町西一條四丁目

電話 三〇六七番

赤木屋

米穀雜貨 各種食料品

豐原町西一條四丁目

電話 三〇二三番

三すり 岡本藥局

化粧品 藥劑師 岡本 實

豐原町西一條

電話 三〇六五番

北方文化の現状を 汎く内外に紹介

輪奐の美を極めた 豊原共進會の豪華陣

御有年年の成果を展示し、更に將來への躍進を期する故郷北星記念館大拓殖共進會は今夏八月盛岡萬葉館の候を期して、政廳の所在地たる豊原、本島の表を關たる大泊の兩地を會場に豪華な繪巻を展開することになつてゐることは屢報の通りであるが兩會場各館の施設内容を紹介しよう。

豊原會場 (十一萬五千坪)
豊原會場は豊原公園を以て

殖民館
は樺太廳中島産業興隆の指針となるべき

典試驗所履ものである

之に充て正門は近世機構業部、畜産部及林業部を始め

京都帝國大學、北海道帝國大

府縣館 内地に於ける産業の粹

に且平易に表はしたもので本島産業興隆の指針となるべき

式の新築で現代建築技術の粹をあつめ、左翼に事務室、

應接室、荷物預り所、左翼に守衛詰所消防手詰所、警察官詰所、運送店出張所、電氣會社出張所等を配置し總建築一〇坪に上る堂々たるものである

陸産本館
は水産物を除く本島の陸産の全統を蒐めたもので、

所謂陸の産業館である即ち農

務、林務、林業、鑛務の各課と其の關係會社及各支廳管内出品會獨得の出品を網羅して各其の地方色を發揮せしめ本會施設の中樞を爲すものである

近代科學館
の尖端を歩むものは電氣と機械とである

と謂つても過言ではない、即ち通信施設に家庭生活に、産業經營に醫療設備に其の他あらゆる方面を動員したる電氣と機械との精選りの出品を網羅するものであつて近代科學の一縮圖である、之等出品學、財團法人富民協會其の他を蒐めたもので謂はば陸産

及内地方面大會社の出品あり、その研究業績を極めて通俗的

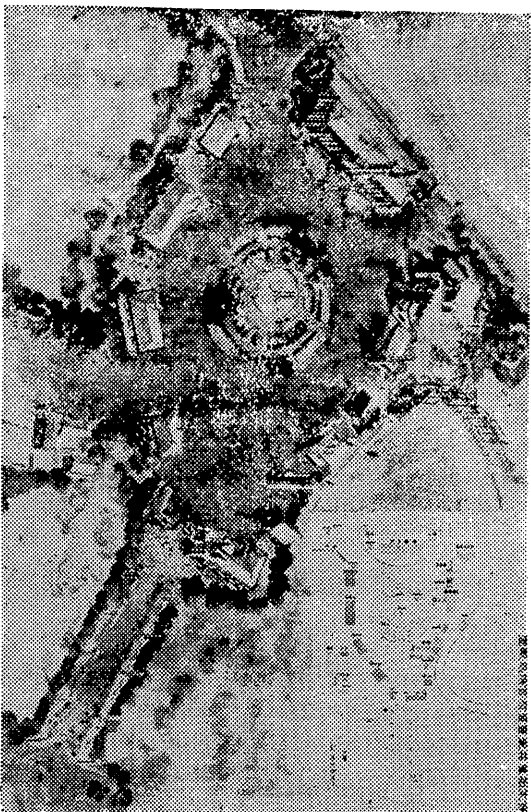

豊原共進會場 (見取圖)

各府縣の得意の出品を収むるものである

第二府縣館
各府縣の優秀なる生産品、臺灣、朝鮮の拓殖を表現する豊原各商店の代表的出品を蒐集するものである

陸軍館
先づ國際情勢は如何、現代陸軍は如何にして行はれるか、國防の重責を負ふもの

は? 國家總動員、銃後の力に俟たなければならぬ所謂非常時日本を強調すべき阜阜の精緻を具體的に表現したもので陸軍當局の出品である。

府縣館
内地に於ける産業の粹

併して其の陳列は十五場面に分れその種目左の如し
(1)現代戰 (2)豊原を中心とする防空戰 (3)未來戰 (4)各種飛行機模型 (5)軍用被服 (6)銃後の力 (7)國家總動員 (8)空中戦力 (9)糧秣關係 (10)師

民馬車の育成 (11)軍器工業 (12)列國の兵力 (13)毒瓦斯標本と市民用マスク (14)北の生命線 (15)軍川の戦跡

北海道特設館
吉が邦

産の先進地、隣道北海道の特設館である、同地方の各種生産品を網羅して其の産業の狀態を展示し併せて拓殖の情勢を紹介するものである

テレビジョン
何と云つても近代科學の最先端である、我國に於ても未だ數回の公開ありたるのみ、内地先進都市を後に一躍樺太に於て公開演説が試みられる。遜省省の出品

丸琴商店特設館
を蒐めたもので謂はば陸産

三機商會特設館
兩特設館の出品は最新式自動車、トラック、トラクター、其の優秀なる器具器械の逸品揃ひにて異彩を放つことになつてゐる

農具賣演場
樺太廳會社の出品で樺太廳推廣農具及亞寒帯農業經營上必要な器具機械類の出品と賣演

迎賓館
近代建築的様式により端麗なるもので賓客を迎ふるに相應はしいものである

耐寒式模範住宅
亞寒帯文化の建設は農民生活の合理化である

農家模範住宅
亞寒帯文化の建設は農民生活の合理化である

街頭宣傳
樺太拓殖共進會の全面的宣傳に乘出した豊原協賛會では

拓共の
街頭の宣傳

街頭宣傳
樺太拓殖共進會の全面的宣傳に乘出した豊原協賛會では

街頭宣傳
樺太拓殖共進會の全面的宣傳に乘出した豊原協賛會では

は先づ住宅の合理化よりの建設から耐寒式模範住宅と農家模範住宅との模型を展示するものである

農具賣演場
樺太廳會社の出品で樺太廳推廣農具及亞寒帯農業經營上必要な器具機械類の出品と賣演

迎賓館
近代建築的様式により端麗なるもので賓客を迎ふるに相應はしいものである

耐寒式模範住宅
亞寒帯文化の建設は農民生活の合理化である

農家模範住宅
亞寒帯文化の建設は農民生活の合理化である

街頭宣傳
樺太拓殖共進會の全面的宣傳に乘出した豊原協賛會では

街頭宣傳
樺太拓殖共進會の全面的宣傳に乘出した豊原協賛會では

街頭宣傳
樺太拓殖共進會の全面的宣傳に乘出した豊原協賛會では

街頭宣傳
樺太拓殖共進會の全面的宣傳に乘出した豊原協賛會では

王子製紙株式會社

電話三二四一番

酒・肴の撰・明の撰・遊玩



小林隆平商店
豊原町大通四丁目
電話三二四六七番

米穀雜貨 赤木屋
豊原町西一條四丁目
電話三〇二三番

各種食料品 赤木屋
豊原町西一條南三丁目
電話二四一三番

不足物 一袋一切 卽小賣

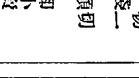

柏木萬之助商店
豊原町西一條南三丁目
電話二四一三番

化粧品 岡本藥局
藥劑師 岡本實
電話三〇六五番

電氣材料 樺太電氣株式會社
電話三三二二番

無言の販賣者

飾窓裝飾競技會

共進會々期中開催

第十一回

商店街は飾

窓を裝飾すること
に夫々等級を決定し各一等より秀なるものを贈呈する豫定に於て、賞品を授けらるるので定めし人気を呼ぶものと見られてゐる、實に本年は特に樺太始政三十周年に當り、前年に比し幾分優上極めて重要である、樺太に於ける商店街のウキキッドは内地の先進都市に比較して甚だ幼稚である處から商工會議所では毎年ウキキッド裝飾の競技會を開催し、斯道發達のため、に腐心してゐる結果最近では大いに商店街の整備を見、其の工作も年々改まり近來は島内隨一であると言はれてゐる處であるが、本年は時偶々樺太始政三十年記念樺太拓殖會の開催に際し多数の來觀者もあり、此の時に當り大なる大豊原の建設の途に向つてウキキッドの進歩と研究に力を入れ、八月十一日、よ、午後五時、市内飾藝所有者約四十軒に亘り競技會を開催することに成つた

審査は會期中適當の日に於て豫め選定したる審査員に依り従來の方法に依り參加店に付き審査をすること

に決定した、ウキキッド裝飾競技會を開催前に適當の日時に於て講師を招聘して講習會を開催し、最近に於ける飾藝の傾向其の他に關し講習を爲す介をも豫め豫定である

賞品並に 裝束採與式

及審査會は本年は特に會期中に於て之を了し一部二部各別

無言の販賣者

飾窓裝飾競技會

共進會々期中開催

第十一回

商店街は飾

窓を裝飾すること
に夫々等級を決定し各一等より秀なるものを贈呈する豫定に於て、賞品を授けらるるので定めし人気を呼ぶものと見られてゐる、實に本年は特に樺太始政三十周年に當り、前年に比し幾分優上極めて重要である、樺太に於ける商店街のウキキッドは内地の先進都市に比較して甚だ幼稚である處から商工會議所では毎年ウキキッド裝飾の競技會を開催し、斯道發達のため、に腐心してゐる結果最近では大いに商店街の整備を見、其の工作も年々改まり近來は島内隨一であると言はれてゐる處であるが、本年は時偶々樺太始政三十年記念樺太拓殖會の開催に際し多数の來觀者もあり、此の時に當り大なる大豊原の建設の途に向つてウキキッドの進歩と研究に力を入れ、八月十一日、よ、午後五時、市内飾藝所有者約四十軒に亘り競技會を開催することに成つた

審査は會期中適當の日に於て豫め選定したる審査員に依り従來の方法に依り參加店に付き審査をすること

に決定した、ウキキッド裝飾競技會を開催前に適當の日時に於て講師を招聘して講習會を開催し、最近に於ける飾藝の傾向其の他に關し講習を爲す介をも豫め豫定である

賞品並に 裝束採與式

及審査會は本年は特に會期中に於て之を了し一部二部各別

共進會々期中迫る！

市民協力一致 協賛會の組織

國の財果業界は漸く恢復の曙光は、實に商工都市として喧傳せらるゝ大豊原の偉大さを裏書き表象する一大快事にして大豊原の建設の途に向つて産業の開発、島産の振興上海に躍進し市制施行を目前に控へ御同慶に堪へざる處である

この大豊原に於て今夏種々の共進會を開催するは未だ豫想されてゐる

太始政三十周年を記念せんが、此の共進會を開催するは未だ豫想されてゐる

成否は本市の盛衰に至大の關係を有するが故に、今全市を挙げて共進會事業を發揚援助し各種の施設に努め、觀覽者の便宜と共進會の盛況とを圖り他面此の機會に於て本市の自轉車聯盟の主催する「全島自轉車選手權大會」は過渡の例會に於て之が實施の方法を山崎、氏家、山口の諸氏に委ね、其の準備を進めてゐた

多様な事業の中、豊原商工青年聯盟の主催する「全島自轉車選手權大會」は過渡の例會に於て之が實施の方法を山崎、氏家、山口の諸氏に委ね、其の準備を進めてゐた

多様な事業の中、豊原商工青年聯盟の主催する「全島自轉車選手權大會」は過渡の例會に於て之が實施の方法を山崎、氏家、山口の諸氏に委ね、其の準備を進めてゐた

を有するが故に、今全市を挙げて共進會事業を發揚援助し各種の施設に努め、觀覽者の便宜と共進會の盛況とを圖り他面此の機會に於て本市の自轉車聯盟の主催する「全島自轉車選手權大會」は過渡の例會に於て之が實施の方法を山崎、氏家、山口の諸氏に委ね、其の準備を進めてゐた

多様な事業の中、豊原商工青年聯盟の主催する「全島自轉車選手權大會」は過渡の例會に於て之が實施の方法を山崎、氏家、山口の諸氏に委ね、其の準備を進めてゐた

多様な事業の中、豊原商工青年聯盟の主催する「全島自轉車選手權大會」は過渡の例會に於て之が實施の方法を山崎、氏家、山口の諸氏に委ね、其の準備を進めてゐた

多様な事業の中、豊原商工青年聯盟の主催する「全島自轉車選手權大會」は過渡の例會に於て之が實施の方法を山崎、氏家、山口の諸氏に委ね、其の準備を進めてゐた

多様な事業の中、豊原商工青年聯盟の主催する「全島自轉車選手權大會」は過渡の例會に於て之が實施の方法を山崎、氏家、山口の諸氏に委ね、其の準備を進めてゐた

多様な事業の中、豊原商工青年聯盟の主催する「全島自轉車選手權大會」は過渡の例會に於て之が實施の方法を山崎、氏家、山口の諸氏に委ね、其の準備を進めてゐた

多様な事業の中、豊原商工青年聯盟の主催する「全島自轉車選手權大會」は過渡の例會に於て之が實施の方法を山崎、氏家、山口の諸氏に委ね、其の準備を進めてゐた

多様な事業の中、豊原商工青年聯盟の主催する「全島自轉車選手權大會」は過渡の例會に於て之が實施の方法を山崎、氏家、山口の諸氏に委ね、其の準備を進めてゐた

こととは洵に時宜を得たると言はなければならぬ

吾人は此の際市民一

致協力この廣告の記念すべき共進會として豫

期に成功を収め有終の美を濟

真相を明瞭に内外に宣揚する

と共大豊原建設の意圖にも

副ふべくこゝに關係方面の有

志の發奮に依り協賛會を組織

を有するが故に、今全市を挙げて共進會事業を發揚援助し各種の施設に努め、觀覽者の便宜と共進會の盛況とを圖り他面此の機會に於て本市の自轉車聯盟の主催する「全島自轉車選手權大會」は過渡の例會に於て之が實施の方法を山崎、氏家、山口の諸氏に委ね、其の準備を進めてゐた

多様な事業の中、豊原商工青年聯盟の主催する「全島自轉車選手權大會」は過渡の例會に於て之が實施の方法を山崎、氏家、山口の諸氏に委ね、其の準備を進めてゐた

多様な事業の中、豊原商工青年聯盟の主催する「全島自轉車選手權大會」は過渡の例會に於て之が實施の方法を山崎、氏家、山口の諸氏に委ね、其の準備を進めてゐた

多様な事業の中、豊原商工青年聯盟の主催する「全島自轉車選手權大會」は過渡の例會に於て之が實施の方法を山崎、氏家、山口の諸氏に委ね、其の準備を進めてゐた

多様な事業の中、豊原商工青年聯盟の主催する「全島自轉車選手權大會」は過渡の例會に於て之が實施の方法を山崎、氏家、山口の諸氏に委ね、其の準備を進めてゐた

多様な事業の中、豊原商工青年聯盟の主催する「全島自轉車選手權大會」は過渡の例會に於て之が實施の方法を山崎、氏家、山口の諸氏に委ね、其の準備を進めてゐた

多様な事業の中、豊原商工青年聯盟の主催する「全島自轉車選手權大會」は過渡の例會に於て之が實施の方法を山崎、氏家、山口の諸氏に委ね、其の準備を進めてゐた

多様な事業の中、豊原商工青年聯盟の主催する「全島自轉車選手權大會」は過渡の例會に於て之が實施の方法を山崎、氏家、山口の諸氏に委ね、其の準備を進めてゐた

カマクラで見た樺太郷土グラフィックを作成

拓植共進會豊原協賛會ではカメラで見えた樺太と題する郷土グラフィックを作成する事となり目下準備中であるが四六倍判グラフィック三十頁位のもので八月上旬迄に完成の筈である。本文寫眞説明には會て來島した事の、ある北原白秋、石橋千亦、吉植庄亮、藤藤瀧、大熊信行、橋本徳壽、下村海南、酒井廣治、光永比佐夫、關徳彌等現歌壇の第一線に活躍する歌人連及び故九條武子の樺太に關する作歌を記載その選歌には雜誌樺太の山野井氏が當り頗るマニトなものに仕上げたが從來にない有効なるグラフィックとして期待されてゐる(頒布費五十錢)

こととは洵に時宜を得たると言はなければならぬ

吾人は此の際市民一

致協力この廣告の記念すべき共進會として豫

期に成功を収め有終の美を濟

真相を明瞭に内外に宣揚する

と共大豊原建設の意圖にも

副ふべくこゝに關係方面の有

志の發奮に依り協賛會を組織

を有するが故に、今全市を挙げて共進會事業を發揚援助し各種の施設に努め、觀覽者の便宜と共進會の盛況とを圖り他面此の機會に於て本市の自轉車聯盟の主催する「全島自轉車選手權大會」は過渡の例會に於て之が實施の方法を山崎、氏家、山口の諸氏に委ね、其の準備を進めてゐた

多様な事業の中、豊原商工青年聯盟の主催する「全島自轉車選手權大會」は過渡の例會に於て之が實施の方法を山崎、氏家、山口の諸氏に委ね、其の準備を進めてゐた

多様な事業の中、豊原商工青年聯盟の主催する「全島自轉車選手權大會」は過渡の例會に於て之が實施の方法を山崎、氏家、山口の諸氏に委ね、其の準備を進めてゐた

多様な事業の中、豊原商工青年聯盟の主催する「全島自轉車選手權大會」は過渡の例會に於て之が實施の方法を山崎、氏家、山口の諸氏に委ね、其の準備を進めてゐた

多様な事業の中、豊原商工青年聯盟の主催する「全島自轉車選手權大會」は過渡の例會に於て之が實施の方法を山崎、氏家、山口の諸氏に委ね、其の準備を進めてゐた

多様な事業の中、豊原商工青年聯盟の主催する「全島自轉車選手權大會」は過渡の例會に於て之が實施の方法を山崎、氏家、山口の諸氏に委ね、其の準備を進めてゐた

多様な事業の中、豊原商工青年聯盟の主催する「全島自轉車選手權大會」は過渡の例會に於て之が實施の方法を山崎、氏家、山口の諸氏に委ね、其の準備を進めてゐた

多様な事業の中、豊原商工青年聯盟の主催する「全島自轉車選手權大會」は過渡の例會に於て之が實施の方法を山崎、氏家、山口の諸氏に委ね、其の準備を進めてゐた

出場申込は八月五日迄

議會在右改正法案並に商工會法を提出することになつた

依れば議員數は五十人以上とし、此の中業種代表議員數は五分の一となつてゐる

が、此の中業種代表議員數は五分の一となつてゐる

が、此の中業種代表議員數は五分の一となつてゐる

が、此の中業種代表議員數は五分の一となつてゐる

が、此の中業種代表議員數は五分の一となつてゐる

が、此の中業種代表議員數は五分の一となつてゐる

全島自轉車選手權大會

於豊原公園運動場 商工青年聯盟主催

全島自轉車選手權大會は、開催により其の他凡ゆる方法に依り、開催

全島自轉車選手權大會は、開催により其の他凡ゆる方法に依り、開催

全島自轉車選手權大會は、開催により其の他凡ゆる方法に依り、開催

全島自轉車選手權大會は、開催により其の他凡ゆる方法に依り、開催

全島自轉車選手權大會は、開催により其の他凡ゆる方法に依り、開催

島内外への宣傳は徹底！

協賛會のラストへ

協賛會のラストへ

協賛會のラストへ

協賛會のラストへ

協賛會のラストへ

協賛會のラストへ

協賛會のラストへ

協賛會のラストへ

協賛會のラストへ

協賛會のラストへ

協賛會のラストへ

協賛會のラストへ

協賛會のラストへ

協賛會のラストへ

協賛會のラストへ

協賛會のラストへ

協賛會のラストへ

協賛會のラストへ

協賛會のラストへ

協賛會のラストへ

協賛會のラストへ

協賛會のラストへ

協賛會のラストへ

協賛會のラストへ

協賛會のラストへ

協賛會のラストへ

協賛會のラストへ

協賛會のラストへ

協賛會のラストへ

協賛會のラストへ

協賛會のラストへ

協賛會のラストへ

協賛會のラストへ

協賛會のラストへ

協賛會のラストへ

協賛會のラストへ

協賛會のラストへ

協賛會のラストへ

協賛會のラストへ

協賛會のラストへ

協賛會のラストへ

協賛會のラストへ

協賛會のラストへ

協賛會のラストへ

協賛會のラストへ

協賛會のラストへ

協賛會のラストへ

協賛會のラストへ

協賛會のラストへ

協賛會のラストへ

協賛會のラストへ

協賛會のラストへ

協賛會のラストへ

協賛會のラストへ

協賛會のラストへ

協賛會のラストへ

協賛會のラストへ

協賛會のラストへ

協賛會のラストへ

協賛會のラストへ

協賛會のラストへ

協賛會のラストへ

協賛會のラストへ

協賛會のラストへ

協賛會のラストへ

協賛會のラストへ

協賛會のラストへ

協賛會のラストへ

協賛會のラストへ

協賛會のラストへ

協賛會のラストへ

協賛會のラストへ

協賛會のラストへ

協賛會のラストへ

協賛會のラストへ

協賛會のラストへ

協賛會のラストへ

協賛會のラストへ

協賛會のラストへ

協賛會のラストへ

協賛會のラストへ

協賛會のラストへ

協賛會のラストへ

協賛會のラストへ

協賛會のラストへ

協賛會のラストへ

協賛會のラストへ

協賛會のラストへ

協賛會のラストへ

協賛會のラストへ

協賛會のラストへ

協賛會のラストへ

協賛會のラストへ

協賛會のラストへ

協賛會のラストへ

協賛會のラストへ

協賛會のラストへ

協賛會のラストへ

協賛會のラストへ

協賛會のラストへ

協賛會のラストへ

協賛會のラストへ

協賛會のラストへ

協賛會のラストへ

協賛會のラストへ

協賛會のラストへ

協賛會のラストへ

協賛會のラストへ

協賛會のラストへ

協賛會のラストへ

協賛會のラストへ

協賛會のラストへ

協賛會のラストへ

協賛會のラストへ

協賛會のラストへ

協賛會のラストへ

協賛會のラストへ

協賛會のラストへ

協賛會のラストへ

協賛會のラストへ

協賛會のラストへ

協賛會のラストへ

協賛會のラストへ

協賛會のラストへ

協賛會のラストへ

協賛會のラストへ

協賛會のラストへ

協賛會のラストへ

協賛會のラストへ

協賛會のラストへ

絢爛たる演藝館

河合劇團を始め

豊見藝妓の總出演

ロ一カル演藝が横溢!

共進會より華かに然も歌藝苑に大きな役割を演ずる観覧者のオアシスたる演藝館の経営には豊原協賛會が全力を傾注振られた振舞を以て「朝上の華」として心を飽かしつゝある筈らしく恐らく本進會の盛華散と注目されてゐる。先づ毎日上海のレビューには樺太劇場の後援の下に本舞踊界に知られた河合澄子一座を招き諸種の新作演劇を公開せしめると共に新進舞臺系岡部格郎君の樺太に取材した戯曲「悲戀塚」をも上演することに決定した。其他豊原見藝妓の舞踊及幸島民謡コンクール、美夫夫、翠、尺八の演奏、ハモニカバンド、共進會チャイムバンドの組織等々實に堂々たるものが、館外には非常局に想應しい超小形飛行機「豊原飛鷹」の宣傳飛行、王子ヶ池の燈籠船しも人衆の熱點となつて賑ははれ彌か上にも沸騰してゐる。今こゝに纏て繰り廣げられる演藝館の絢爛たる大體巻を紹介して見やう……

演藝館の建物は會場の中央

側に建てられ総棟數百十六坪

のスタートな然も明瞭な裝飾

が施され階下は椅子席、二階

は特別來賓席として日本間が

設けられてゐる。舞臺はその

道の専門家に依つて設計され

一流劇場を凌ぐものであり

の一部には共進會バンドのホ

ックスも設けられてあるが毎

日上演のレビューは勿論、藝

妓の踊、活劇寫眞、拳闘大會

其他如何なる演劇にても自由

と云ふ頗る便利に出来上つた

電氣の照明は樺太の手で充分

施され舞臺の正面から觀覽席

の周圍には銷夏納涼の風分を

そよる暖風扨燈がさげられる

廳で閉幕のベルと共にバンド

の演奏に依つて樺太日新聞

社寄附に係る優雅な観劇が静

々と巻き上げられるや華かな

レビュー嬢が脚光を浴びて躍

り出ると云ふ……

さて次にプロの内容を第一

日より目を追ふて詳述するが

それより先づ以て毎日上演の

催しもより紹介する

河合劇團を始め

豊見藝妓の總出演

ロ一カル演藝が横溢!

べくシナリオ及生置歌を添り來島迄に完成せしめべく努力してゐる。

藝妓の出演

共進會と郷土民謡とは切離すことの出來ない因果も關係にあるか如何なる地方に於ても必ず地元の藝妓連中がロ一カル演藝の大役を背負つて出演自熱的喝采を博してゐる。

斯る状態に在つて協賛會は

の交渉を進めた處豊原見藝妓の交渉を進めた處豊原見藝妓は心良く承諾、目下旺々に練習を續けてゐる。見舞として折角出演するの毎日同

は勿論本年樺太日新聞が募集したコンクール及舞踊化した新

二篇は欠くべからざるものと

なつてゐる「四季の樺太」

が無くしては何となく物淋しが

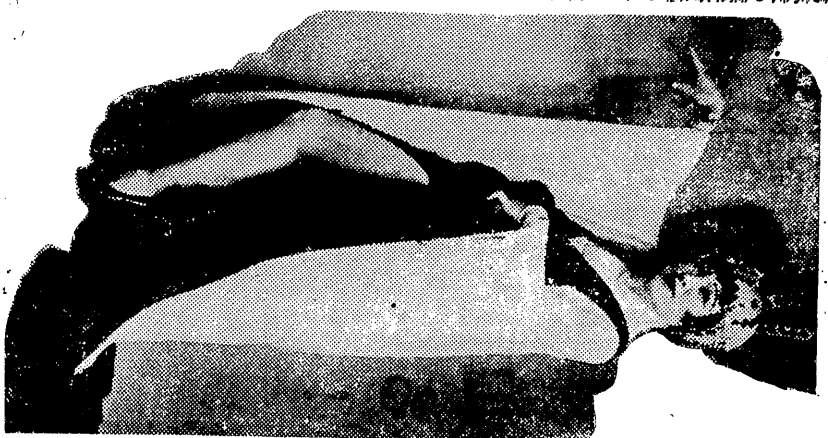

共進會バンド

村祭に囃子、サーカスにシ

を感ずる……と云ふことから

共進會の出演

共進會と郷土民謡とは切離すことの出來ない因果も關係にあるか如何なる地方に於ても必ず地元

の交渉を進めた處豊原見藝妓の交渉を進めた處豊原見藝妓は心良く承諾、目下旺々に練習を續けてゐる。見舞として折角出演するの毎日同

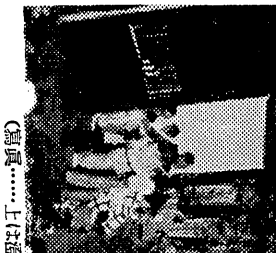

共進會バンド

共進會バンド

が無くしては何となく物淋しが

を感ずる……と云ふことから

共進會の出演

共進會と郷土民謡とは切離すことの出來ない因果も關係にあるか如何なる地方に於ても必ず地元

の交渉を進めた處豊原見藝妓の交渉を進めた處豊原見藝妓は心良く承諾、目下旺々に練習を續けてゐる。見舞として折角出演するの毎日同

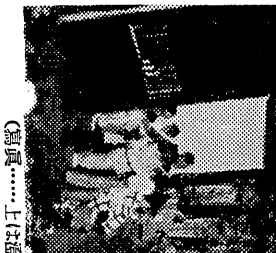

共進會バンド

共進會バンド

が無くしては何となく物淋しが

設が必要と研究した協賛會の

小型飛行機

の飛行機は飛行免許がなくとも

味を爲さんとあつて協賛會が

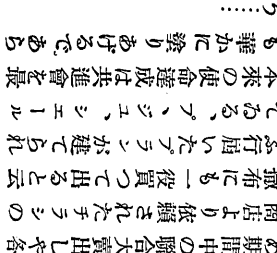

小型飛行機

設が必要と研究した協賛會の

小型飛行機

の飛行機は飛行免許がなくとも

味を爲さんとあつて協賛會が

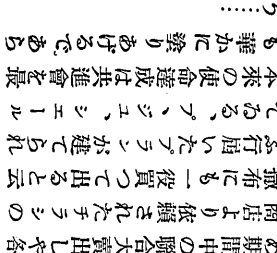

小型飛行機

がこの外篤志家の奉仕演藝は

宿舎の心配無用

に場内に歩を進める時は會場

の日本飛行機株式會社の出陣

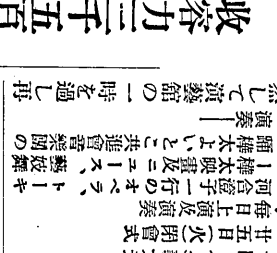

宿舎の心配無用

がこの外篤志家の奉仕演藝は

宿舎の心配無用

に場内に歩を進める時は會場

の日本飛行機株式會社の出陣

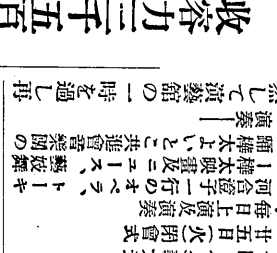

宿舎の心配無用

がこの外篤志家の奉仕演藝は

宿舎の心配無用

に場内に歩を進める時は會場

の日本飛行機株式會社の出陣

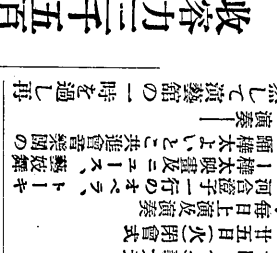

宿舎の心配無用

がこの外篤志家の奉仕演藝は

宿舎の心配無用

に場内に歩を進める時は會場

の日本飛行機株式會社の出陣

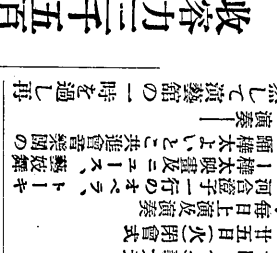

宿舎の心配無用

がこの外篤志家の奉仕演藝は

誘ひ合せて

共進會へ

共進會へ

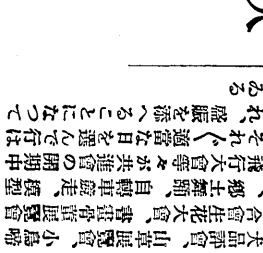

誘ひ合せて

がこの外篤志家の奉仕演藝は

誘ひ合せて

共進會へ

共進會へ

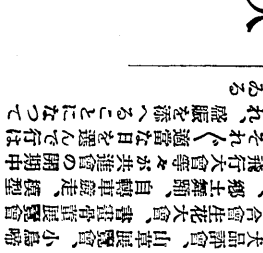

誘ひ合せて

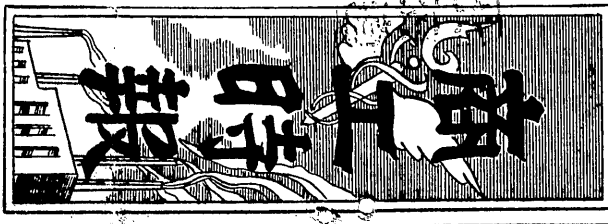

Subscription information including date (May 11, 1911), price (10 yen), and contact details for the publisher.

窮局打開の根本策

經濟調査會設置

樺商聯總會で決議

Text discussing the economic situation, the formation of the Hokkaido Commercial Union, and the decision to establish an Economic Investigation Committee.

商工業者救済

樺大廳調査を進む

Text detailing the progress of the investigation conducted by the Hokkaido Chamber of Commerce and Industry.

同業組合強化 實聯が實行運動

Text discussing the strengthening of industry associations and the implementation of practical movements.

Text discussing the formation of a Hokkaido Commercial Union and the role of the Economic Investigation Committee.

資源開發の早途 拓殖會社を設立

官民協力に依る産業北進

Text discussing the early development of resources in Hokkaido through the establishment of a Colonization Company, emphasizing cooperation between government and citizens.

小賣商人 融資の真相

銀行さ何故提携しないか

Text discussing the financial situation of small retailers and why banks are reluctant to provide loans.

先づ普通に考えられる

Text discussing the general financial situation and the need for banks to provide loans to small businesses.

是

Text discussing the financial situation and the need for banks to provide loans to small businesses.

此

Text discussing the financial situation and the need for banks to provide loans to small businesses.

Text discussing the financial situation and the need for banks to provide loans to small businesses.

Table with 3 columns: 未納額 (Unpaid amount), 比 (Ratio), 徴収額 (Collection amount). Includes data for 1910 and 1911.

Table with 3 columns: 式 (Type), 金額 (Amount), 備考 (Remarks). Lists various items and their amounts.

Table with 3 columns: 年度 (Year), 徴収概況 (Collection overview), 會議所經費 (Meeting hall expenses). Shows financial data for 1910 and 1911.

Text discussing the financial situation and the need for banks to provide loans to small businesses.

豊商顧問 井出支店長を 第八回總會で推薦

Text discussing the recommendation of Mr. Iwade as a financial advisor for the eighth general meeting.



社 報 工 商
社 報 工 商
社 報 工 商
社 報 工 商
社 報 工 商
社 報 工 商
社 報 工 商
社 報 工 商
社 報 工 商
社 報 工 商

變異廻利

税制改正に齎らした貯金利率の不均衡

郵便貯金の利下げ断行せば

明年四月以降増税による銀行預金利率に對する租稅負擔の増加と均等を保つため國債に銀行預金利率の減少と對照して政府は郵便貯金利率を二分六厘四毛程度に引下げることに決定した。この増税を繰越すれば、郵貯貯蓄率の減少は郵貯貯蓄率の増減に比較的に従來以上に緩やかになるのである。

郵貯貯蓄率の減少は郵貯貯蓄率の増減に比較的に従來以上に緩やかになるのである。この増税を繰越すれば、郵貯貯蓄率の減少は郵貯貯蓄率の増減に比較的に従來以上に緩やかになるのである。

郵貯貯蓄率の減少は郵貯貯蓄率の増減に比較的に従來以上に緩やかになるのである。

郵貯貯蓄率の減少は郵貯貯蓄率の増減に比較的に従來以上に緩やかになるのである。

郵貯貯蓄率の減少は郵貯貯蓄率の増減に比較的に従來以上に緩やかになるのである。

郵貯貯蓄率の減少は郵貯貯蓄率の増減に比較的に従來以上に緩やかになるのである。

郵貯貯蓄率の減少は郵貯貯蓄率の増減に比較的に従來以上に緩やかになるのである。

郵貯貯蓄率の減少は郵貯貯蓄率の増減に比較的に従來以上に緩やかになるのである。

郵貯貯蓄率の減少は郵貯貯蓄率の増減に比較的に従來以上に緩やかになるのである。

郵貯貯蓄率の減少は郵貯貯蓄率の増減に比較的に従來以上に緩やかになるのである。

郵貯貯蓄率の減少は郵貯貯蓄率の増減に比較的に従來以上に緩やかになるのである。

郵貯貯蓄率の減少は郵貯貯蓄率の増減に比較的に従來以上に緩やかになるのである。

郵貯貯蓄率の減少は郵貯貯蓄率の増減に比較的に従來以上に緩やかになるのである。

郵貯貯蓄率の減少は郵貯貯蓄率の増減に比較的に従來以上に緩やかになるのである。

郵貯貯蓄率の減少は郵貯貯蓄率の増減に比較的に従來以上に緩やかになるのである。

郵貯貯蓄率の減少は郵貯貯蓄率の増減に比較的に従來以上に緩やかになるのである。

郵貯貯蓄率の減少は郵貯貯蓄率の増減に比較的に従來以上に緩やかになるのである。

郵貯貯蓄率の減少は郵貯貯蓄率の増減に比較的に従來以上に緩やかになるのである。

郵貯貯蓄率の減少は郵貯貯蓄率の増減に比較的に従來以上に緩やかになるのである。

郵貯貯蓄率の減少は郵貯貯蓄率の増減に比較的に従來以上に緩やかになるのである。

郵貯貯蓄率の減少は郵貯貯蓄率の増減に比較的に従來以上に緩やかになるのである。

郵貯貯蓄率の減少は郵貯貯蓄率の増減に比較的に従來以上に緩やかになるのである。

郵貯貯蓄率の減少は郵貯貯蓄率の増減に比較的に従來以上に緩やかになるのである。

郵貯貯蓄率の減少は郵貯貯蓄率の増減に比較的に従來以上に緩やかになるのである。

郵貯貯蓄率の減少は郵貯貯蓄率の増減に比較的に従來以上に緩やかになるのである。

郵貯貯蓄率の減少は郵貯貯蓄率の増減に比較的に従來以上に緩やかになるのである。

郵貯貯蓄率の減少は郵貯貯蓄率の増減に比較的に従來以上に緩やかになるのである。

郵貯貯蓄率の減少は郵貯貯蓄率の増減に比較的に従來以上に緩やかになるのである。

郵貯貯蓄率の減少は郵貯貯蓄率の増減に比較的に従來以上に緩やかになるのである。

郵貯貯蓄率の減少は郵貯貯蓄率の増減に比較的に従來以上に緩やかになるのである。

郵貯貯蓄率の減少は郵貯貯蓄率の増減に比較的に従來以上に緩やかになるのである。

商工時報

昭和二十年一月一日發行
 行社日一月一第
 正員社日六第
 社報時工商

社報時工商
 所行發
 所報時工商
 社報時工商

一錢十價定部一



奉七九五二紀皇

新年頭所感

陛下の萬歳を唱和し奉り 多幸なる邦家の前途を祈念する。
 乃ち謹而
 新春の旭燦として暁の雲を破り、一閃東亞の天地に輝き渡る。

多事多端なりし昭和十一年を顧みて本年は更に非常時局に對する認識を一段深ふるを必要と信ずる。即ち對英僑替は一志二片の大機關を下に切つた對米僑替も二十八半年を下に割つた。斯く最近僑替の落潮が急になつたことは國際貸借所の悪化が原因であると言へ一面十二年度豫算が三十億四千方圓と云ふ未曾有の膨脹預算となり赤字公債が増加するのみならず歳出の約半分が軍事費として支出される關係上、軍需品の輸入對策投資其他資本輸出増加によつて昨年よりも尙一層貿易外收支は悪化するであらうことが見越される。

英米物價が騰貴傾向にあると同様に我が國の物價も騰貴傾向を示し、これは本年も相當の入超がつゞき國際貸借所は改善されさうにないといふことが見越されてある結果に他ならぬ。

政府が僑替の低價を放任して置くか或は阻止するか、これが問題であつて、若放任されたならば輸入品物價高から國內物價は更に騰貴傾向を迎へざるを得ない、それは社會不安を増大させることになるからどうしても僑替の低價を消止する政策を採るであらうそれは多額の重税物品を輸入するためにも必要なことであるから出來得る限り僑替を阻止して安く軍需品の輸入を許るやうにするであらう。

さうなれば勢ひ輸入を制限するか或は對北支投資を抑制せねばならぬ、輸入を制限するとすれば農化と羊毛が第一に目標にされざるを得ない、この代用品としてストライプ、フアイバの生産をうんと増加せしめる方法が講ぜられるとすれば、それから確安、其の他の肥料の輸入人を少くする爲めには確安工業をもつと盛にさせるやうに、出來るだけ輸入は防遏する政策が取られるものと豫想される、そして一面輸出産業を出來るだけ振興せしめるやうに努力されるであらう。

それと同時に金の買上値を引上げて慶金量を殖やし、正貨準備を増やすことによつて國の信用を高める政策が取られるであらう。

斯くして輸入代用品の製造と輸入商品の脱税擴大に全力を傾注し貿易所の悪化を防止する政策が取られるであらう、若それでも國際貸借所が悪化するやうであれば正貨現送を行つて、更に僑替の低價を防止することになるであらうが、正貨現送をされることになれば内地の金融界は引續り傾向を大にさせるを得なくなり金融緩慢低金利の情勢は一變して金融硬塞、金利騰貴傾向に入らざるを得なくなる、さうなつたならば、赤字公債の發行が出來なくなつて了ふから止むを得ず日銀引受けのもとに通貨の増發をせねばならぬやうになり財界にインフレ傾向を起させるやうになるのである。

最近僑替低價の原因國際貸借所の悪化にあり而も其の原因が貿易所の悪化と貿易外收支の悪化による貿易所悪化にあり、貿易所の悪化は僑替の低價で或程度自然に調節されるとしても貿易外收支の悪化は軍需品の輸入を尙必要とする上に對し、北支投資と特殊事情に基く資金流出の原因があり、それを防止することが困難である以上、現送以外に方法は無い、されば産業事業は今後益々獎勵され正貨現送をしても正貨準備が減らぬやうな工作をされるであらう。



待望の商店法案

愈々議會に提出

従業員の待遇改善?

我が國百七十万の商店の經營方法に關しては從來何等の取締なく、そのため各商店は競争的に早朝から深夜まで營業れるや東京、大阪、名古屋以下大都市の商店會館所はじめ各地の業者は學つて猛烈な反對運動を起すに至つたため法案はまだにそのまゝになつてゐたものでその後審議局では關係者に内々諮問を發し「最下位にあり商店經營合理化の必要は各方面から叫ばれてゐるが、内務省社會局では應々商店法案を制定會議に提出する」となつた、この法案は歐米諸國では佛伊白和等を除く殆ど凡ての國に於て既に十數年前より盛である。

同案は商店の營業時間の制限と従業員の待遇改善の二つを眼目とし、修養、訓練の機會を與へ國民の保全國の物品販賣業者百七十万間使用人百二十万及管理業者十二万間使用人七万總計二百八十万の商店關係者に適要されるものである。内、最も注意すべきは、

營業時間の短縮

公休日の制定實施

同案は商店の營業時間の制限と従業員の待遇改善の二つを眼目とし、修養、訓練の機會を與へ國民の保全國の物品販賣業者百七十万間使用人百二十万及管理業者十二万間使用人七万總計二百八十万の商店關係者に適要されるものである。内、最も注意すべきは、

豫想高より 實收は増加

豊作明朝請

「これらの店は都農村を通過して四月より十月までは午後十時、十一月より三月までは午後九時以後の營業を爲す」と農林省発表、九月二十日現在における本年度米穀等回収豫想額高は六千七百八十万石で昭和八年の六千七百八十万石に及ばないが前年最低一日の休日と與へなければならぬこと

三、ゾートの如く多數の使用人を有するものは食卓、休憩時間等について特殊の制限を受ける

四、これに違反する者は罰則される向が多數である、然し第二回に於ては豫想高は豐作若くは凶作の豫想と實收高は豐作若くは凶作の年においては餘程の開きがあり、大體作の昭和八年度の第二回豫想高は六千五百九十万石であるに實收は六千七百八十万石で四万九千五百石の差があり、大凶作の昭和九年に受けつゝ、結局農商店の無制限の營業はこの法案による制限を以てして除外例を設けられたるべきである

其の他農業區域、職業地は特殊地帯として除外例を設けられたるべきである

帯短、擧長の

職業紹介法の

權太廳令更狼狽す

權太廳に對する職業紹介法の施行は明年度に於て愈々確定のとなつた。機嫌で、北海道廳の所管區域として臨時取扱を受けて居る豊原人事相談所にも此の程北海道廳から來る三月三十一日の年度末を以つて連絡取扱を打ち切る旨の通牒が到着した、從つて勅令が公布され次第も切下げせられ別が其れでは、最も満足な事務が執られるもので四月一日から全島的に職業紹介事務を開始しなければならぬ譯である、そこで此の職業紹介法原則として町村の主管事務となつて居るが、權太廳の特殊な地域では町村が、東原手形事務所では岡工組合中央會館の代理取扱に預金金利協定を實施するだけの能力も無く、勢は權太廳が直接經營するか或いは補助金を交付するかの二つの場合を考慮したが、預金協定加盟する場合には當然問題が起るものであるが、權太廳としては現在のところでは全然直營の考へが無く結局金庫は相互會館の發展により將來町村に補助金を交付して行なはせ配當として預金者と借主に對し特別配當を行ふこととなつて從つて實行的には前者に對しては他豫率となつた問題が三つ

中央金庫の手形交換

その一ツは權太廳には現在農協組合の預金協定に預金協定は如何なる組合、預金協定協定以上の利益を得る所あるだけ、然るに職業紹介法が施行されたらとすると大拍、長閑、それに數者の此の三ヶ所に當つても問題となつたのであるから將來に於て中央金庫が特別配當を實施せんとする場合は當然預金協定から撤退する外はない、また業務上には協定に加入する銀行は同時に預金協定にも加入することを要するだけに、充當する人物の採用に難色を感へることになつて居るので岡工組合では代理取扱に加盟すると共に手しても四月一日から事務開始が出来ない見込が無く結局協定から撤退することになる

而して何れの年も豫想高より實收高が増加してゐるのは注目すべきであらう。尙豊原省では二十七日第三次の政府米五十万石賣却堂に同時同量の早揚新米賣上を發表した。第一次、第二次ともに不成績で併せて四十四万石に過ぎず殘存百五十六万石中の五十五万石であるが、今回は新米買と同額發表して石に對し實收は五千八百八十万石に對し豫收は五千八百八十万石に百十万石以上の差が生じてゐる。

製品 永 權太販賣株式會社

豐原町西二條南四丁目 電話 二五三九番

鮮魚野菜 食料品類 市 豊原魚菜卸賣市場

社長 遠藤 專務 木村政勝 豐原町西二條南三丁目 電話 二三三二七番

賣小卸貨百用日 狐狸牧場 店商 一 駒生 毛皮販賣

豐原町三原 電話 一〇四三 一南七

取締役社長 平塚 常次郎 專務取締役 邊 照平

本社 眞岡町入舟町 函館幸町二〇番地 豐原町東一條南八丁目 出張所

權太大同罐詰株式會社

負請築建木土

組 中 田

本社 市川旭道海北 社 十南二西町原豐...所張出



龐大豫算のポイント

新規事業に注目!

樺太廳創始以來の巨費は

頃有以來曾てなき迄大な額を占め
 拓殖費を招来せんとしつゝある
 樺太廳十二年度豫算案中新規事
 業の重要なポイントは造林事業
 の擴充、△島民保健に関する施設
 △町村財政援助に関する施設の三
 項目で、造林事業の擴張は従來官
 行民間合して植栽面積七千町歩
 内外を明年は兩二万町歩に増加
 せしめる譯で、之に要する技術者
 の増員、苗圃の新設、苗木運搬應
 對等に約二百萬圓の經費が計上さ
 れて居る、第二項目の島民保健に
 關する施設は村長官が十二年度
 豫算案編成當初に於て言明した如
 く十一年度豫算に於て衛生技師一
 名を増員した警察部に更に衛生課
 員三名を増員し、衛生技師に
 新設した技術官の課長以下警部、
 警部補、技手、巡查、雇員等約十
 名を配置し、衛生警察隊の刷新を
 了を告げたが今年は特に學校衛生
 計ろとする他學校衛生技師の普及を
 學務課配屬等となつて現れて居
 る、又町村財政援助に關する經費
 三十一萬一千圓は内務省の共に出
 したもので、豫算額の配分は樺太
 廳としても未だ明瞭なる限界は持
 たぬらしく、結局...

大成功を収む

島産品愛用運動

島産品愛用の講演を爲した。
 豊原商工會議所及同町役場が主催
 した大講座の後援を得て去る十八日
 より三日間を期し開催された第五
 回島産品愛用宣傳會は左記施設事
 務部補、技手、巡查、雇員等約十
 名を配置し、衛生警察隊の刷新を
 業に見る如く多大の効果を収め終
 了を告げたが今年は特に學校衛生
 計ろとする他學校衛生技師の普及を
 學務課配屬等となつて現れて居
 る、又町村財政援助に關する經費
 三十一萬一千圓は内務省の共に出
 したもので、豫算額の配分は樺太
 廳としても未だ明瞭なる限界は持
 たぬらしく、結局...

新味を凝して

大成功を収む
 島産品愛用の講演を爲した。
 豊原商工會議所及同町役場が主催
 した大講座の後援を得て去る十八日
 より三日間を期し開催された第五
 回島産品愛用宣傳會は左記施設事
 務部補、技手、巡查、雇員等約十
 名を配置し、衛生警察隊の刷新を
 業に見る如く多大の効果を収め終
 了を告げたが今年は特に學校衛生
 計ろとする他學校衛生技師の普及を
 學務課配屬等となつて現れて居
 る、又町村財政援助に關する經費
 三十一萬一千圓は内務省の共に出
 したもので、豫算額の配分は樺太
 廳としても未だ明瞭なる限界は持
 たぬらしく、結局...

大成功を収む

島産品愛用の講演を爲した。
 豊原商工會議所及同町役場が主催
 した大講座の後援を得て去る十八日
 より三日間を期し開催された第五
 回島産品愛用宣傳會は左記施設事
 務部補、技手、巡查、雇員等約十
 名を配置し、衛生警察隊の刷新を
 業に見る如く多大の効果を収め終
 了を告げたが今年は特に學校衛生
 計ろとする他學校衛生技師の普及を
 學務課配屬等となつて現れて居
 る、又町村財政援助に關する經費
 三十一萬一千圓は内務省の共に出
 したもので、豫算額の配分は樺太
 廳としても未だ明瞭なる限界は持
 たぬらしく、結局...

大成功を収む

島産品愛用の講演を爲した。
 豊原商工會議所及同町役場が主催
 した大講座の後援を得て去る十八日
 より三日間を期し開催された第五
 回島産品愛用宣傳會は左記施設事
 務部補、技手、巡查、雇員等約十
 名を配置し、衛生警察隊の刷新を
 業に見る如く多大の効果を収め終
 了を告げたが今年は特に學校衛生
 計ろとする他學校衛生技師の普及を
 學務課配屬等となつて現れて居
 る、又町村財政援助に關する經費
 三十一萬一千圓は内務省の共に出
 したもので、豫算額の配分は樺太
 廳としても未だ明瞭なる限界は持
 たぬらしく、結局...

大成功を収む

島産品愛用の講演を爲した。
 豊原商工會議所及同町役場が主催
 した大講座の後援を得て去る十八日
 より三日間を期し開催された第五
 回島産品愛用宣傳會は左記施設事
 務部補、技手、巡查、雇員等約十
 名を配置し、衛生警察隊の刷新を
 業に見る如く多大の効果を収め終
 了を告げたが今年は特に學校衛生
 計ろとする他學校衛生技師の普及を
 學務課配屬等となつて現れて居
 る、又町村財政援助に關する經費
 三十一萬一千圓は内務省の共に出
 したもので、豫算額の配分は樺太
 廳としても未だ明瞭なる限界は持
 たぬらしく、結局...

大成功を収む

島産品愛用の講演を爲した。
 豊原商工會議所及同町役場が主催
 した大講座の後援を得て去る十八日
 より三日間を期し開催された第五
 回島産品愛用宣傳會は左記施設事
 務部補、技手、巡查、雇員等約十
 名を配置し、衛生警察隊の刷新を
 業に見る如く多大の効果を収め終
 了を告げたが今年は特に學校衛生
 計ろとする他學校衛生技師の普及を
 學務課配屬等となつて現れて居
 る、又町村財政援助に關する經費
 三十一萬一千圓は内務省の共に出
 したもので、豫算額の配分は樺太
 廳としても未だ明瞭なる限界は持
 たぬらしく、結局...

講話會

は鑿者より試食用の雜麥一石
 を無償にて交付する等相當の犠
 牲も拂はれた。
 愛用運動の附帶事
 業として重大な役
 割を有する即覽會は十八日より
 三日間江戸ッ子跡に於て開催さ
 れたが「年末年始の御贈答には
 是非島産品を」を標榜した結
 果會上に於ても相違見べきも
 のが、更に豊原縣では會場内
 へ小荷物取扱所を派出する等顧客
 の便にも相當注意が拂はれた。
 因みに期間中に於ける同所利用
 件數は四六六件に達し、年々増
 加の傾向にあるのは、贈答品と
 しての島産品の地位が年々向上
 してゐることを如實に物語る
 ものと解されてゐる。
 今参考に第一回より第五回まで
 の成績を總括すると

講話會

島産品愛用の講演を爲した。
 豊原商工會議所及同町役場が主催
 した大講座の後援を得て去る十八日
 より三日間を期し開催された第五
 回島産品愛用宣傳會は左記施設事
 務部補、技手、巡查、雇員等約十
 名を配置し、衛生警察隊の刷新を
 業に見る如く多大の効果を収め終
 了を告げたが今年は特に學校衛生
 計ろとする他學校衛生技師の普及を
 學務課配屬等となつて現れて居
 る、又町村財政援助に關する經費
 三十一萬一千圓は内務省の共に出
 したもので、豫算額の配分は樺太
 廳としても未だ明瞭なる限界は持
 たぬらしく、結局...

講話會

島産品愛用の講演を爲した。
 豊原商工會議所及同町役場が主催
 した大講座の後援を得て去る十八日
 より三日間を期し開催された第五
 回島産品愛用宣傳會は左記施設事
 務部補、技手、巡查、雇員等約十
 名を配置し、衛生警察隊の刷新を
 業に見る如く多大の効果を収め終
 了を告げたが今年は特に學校衛生
 計ろとする他學校衛生技師の普及を
 學務課配屬等となつて現れて居
 る、又町村財政援助に關する經費
 三十一萬一千圓は内務省の共に出
 したもので、豫算額の配分は樺太
 廳としても未だ明瞭なる限界は持
 たぬらしく、結局...

講話會

島産品愛用の講演を爲した。
 豊原商工會議所及同町役場が主催
 した大講座の後援を得て去る十八日
 より三日間を期し開催された第五
 回島産品愛用宣傳會は左記施設事
 務部補、技手、巡查、雇員等約十
 名を配置し、衛生警察隊の刷新を
 業に見る如く多大の効果を収め終
 了を告げたが今年は特に學校衛生
 計ろとする他學校衛生技師の普及を
 學務課配屬等となつて現れて居
 る、又町村財政援助に關する經費
 三十一萬一千圓は内務省の共に出
 したもので、豫算額の配分は樺太
 廳としても未だ明瞭なる限界は持
 たぬらしく、結局...

講話會

島産品愛用の講演を爲した。
 豊原商工會議所及同町役場が主催
 した大講座の後援を得て去る十八日
 より三日間を期し開催された第五
 回島産品愛用宣傳會は左記施設事
 務部補、技手、巡查、雇員等約十
 名を配置し、衛生警察隊の刷新を
 業に見る如く多大の効果を収め終
 了を告げたが今年は特に學校衛生
 計ろとする他學校衛生技師の普及を
 學務課配屬等となつて現れて居
 る、又町村財政援助に關する經費
 三十一萬一千圓は内務省の共に出
 したもので、豫算額の配分は樺太
 廳としても未だ明瞭なる限界は持
 たぬらしく、結局...

即覽會

島産品愛用の講演を爲した。
 豊原商工會議所及同町役場が主催
 した大講座の後援を得て去る十八日
 より三日間を期し開催された第五
 回島産品愛用宣傳會は左記施設事
 務部補、技手、巡查、雇員等約十
 名を配置し、衛生警察隊の刷新を
 業に見る如く多大の効果を収め終
 了を告げたが今年は特に學校衛生
 計ろとする他學校衛生技師の普及を
 學務課配屬等となつて現れて居
 る、又町村財政援助に關する經費
 三十一萬一千圓は内務省の共に出
 したもので、豫算額の配分は樺太
 廳としても未だ明瞭なる限界は持
 たぬらしく、結局...

即覽會

島産品愛用の講演を爲した。
 豊原商工會議所及同町役場が主催
 した大講座の後援を得て去る十八日
 より三日間を期し開催された第五
 回島産品愛用宣傳會は左記施設事
 務部補、技手、巡查、雇員等約十
 名を配置し、衛生警察隊の刷新を
 業に見る如く多大の効果を収め終
 了を告げたが今年は特に學校衛生
 計ろとする他學校衛生技師の普及を
 學務課配屬等となつて現れて居
 る、又町村財政援助に關する經費
 三十一萬一千圓は内務省の共に出
 したもので、豫算額の配分は樺太
 廳としても未だ明瞭なる限界は持
 たぬらしく、結局...

即覽會

島産品愛用の講演を爲した。
 豊原商工會議所及同町役場が主催
 した大講座の後援を得て去る十八日
 より三日間を期し開催された第五
 回島産品愛用宣傳會は左記施設事
 務部補、技手、巡查、雇員等約十
 名を配置し、衛生警察隊の刷新を
 業に見る如く多大の効果を収め終
 了を告げたが今年は特に學校衛生
 計ろとする他學校衛生技師の普及を
 學務課配屬等となつて現れて居
 る、又町村財政援助に關する經費
 三十一萬一千圓は内務省の共に出
 したもので、豫算額の配分は樺太
 廳としても未だ明瞭なる限界は持
 たぬらしく、結局...

即覽會

島産品愛用の講演を爲した。
 豊原商工會議所及同町役場が主催
 した大講座の後援を得て去る十八日
 より三日間を期し開催された第五
 回島産品愛用宣傳會は左記施設事
 務部補、技手、巡查、雇員等約十
 名を配置し、衛生警察隊の刷新を
 業に見る如く多大の効果を収め終
 了を告げたが今年は特に學校衛生
 計ろとする他學校衛生技師の普及を
 學務課配屬等となつて現れて居
 る、又町村財政援助に關する經費
 三十一萬一千圓は内務省の共に出
 したもので、豫算額の配分は樺太
 廳としても未だ明瞭なる限界は持
 たぬらしく、結局...

即覽會

島産品愛用の講演を爲した。
 豊原商工會議所及同町役場が主催
 した大講座の後援を得て去る十八日
 より三日間を期し開催された第五
 回島産品愛用宣傳會は左記施設事
 務部補、技手、巡查、雇員等約十
 名を配置し、衛生警察隊の刷新を
 業に見る如く多大の効果を収め終
 了を告げたが今年は特に學校衛生
 計ろとする他學校衛生技師の普及を
 學務課配屬等となつて現れて居
 る、又町村財政援助に關する經費
 三十一萬一千圓は内務省の共に出
 したもので、豫算額の配分は樺太
 廳としても未だ明瞭なる限界は持
 たぬらしく、結局...

高橋濱商行

橋本豊原町西一條南三丁目
 電話二八五四
 振替棒太四八七

明治商會

豊原
 電話二五九三番
 振替棒太三五二番

本島子代表スル

近代的社会學會堂
 宴會場「アヅマ」會館
 喫茶部「アヅマ」茶房
 電話二七〇五番
 電話二八〇五番

樺太廳食堂

橋本豊原「エビス」街
 電話三一二番

カワヅアーエフカ

美術印刷
 佐々木印刷所
 同 案 部
 豊原町東一條南五丁目
 電話二四二五番
 振替棒太一三〇八番

貸出利率認可

大藏省では十日開業した商工組合
 中央倉庫の貸出利率を左の如
 く認可した。
 商工組合中央倉庫第一事業年度
 貸出最高歩合...
 一、定期貸付 認許貸付年五分
 七厘以内、手形貸付年五分
 一、定期貸付 認許貸付年五分
 一、定期貸付 認許貸付年五分

料理学

料理学 一
 官制期間の三
 日間を即覽會
 場内に島産料理の食事を特設し
 官長有志關係者三百餘名を招待
 し試食せしめる他一般來會者
 には試食を以て試食せしめ、そ
 の他會食の献立は即日に附し
 構圖及びモデルで各組の催物
 の合同を利用して、小林眞珠は午
 後八時よりエビスで、太田副
 官頭は午後七時半より樺太廳場
 産料理「一」の設定は前述の通り
 であるがそれ等の食室に對して

中山善武商店

橋本豊原町大通南三丁目
 電話二六二〇番
 振替棒太一三〇六番

淺沼商店

橋本豊原町大通南四丁目
 電話二二六七番
 振替棒太一三〇三番

正札堂履物店

角澤松次郎
 電話二七〇三番

高橋彌太郎商店

豊原町西一條南四丁目
 電話二〇四七番
 振替棒太一〇六四番

相吉呉服店

橋本豊原「エビス」街
 電話二〇二五番

アサヒヤ商店

米糸、洋品
 利光
 電話二八三五番
 振替棒太一三三番

有澤銅器店

銅器、鋳物、漆器、花瓶、燗瓶
 電話二〇二五番
 振替棒太一〇六四番

有澤銅器店

銅器、鋳物、漆器、花瓶、燗瓶
 電話二〇二五番
 振替棒太一〇六四番

有澤銅器店

銅器、鋳物、漆器、花瓶、燗瓶
 電話二〇二五番
 振替棒太一〇六四番

有澤銅器店

銅器、鋳物、漆器、花瓶、燗瓶
 電話二〇二五番
 振替棒太一〇六四番

新年新報

謹賀新年

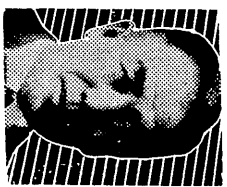

商工業の非常時 轉機を孕む財界 を迎へて

讀頭 小林隆平氏談

茲に皇紀二千五百九十七年の新春を迎へ天地一新して瑞雲皇土に遍く九千同胞と共に聖誕の万歳を喜び、皇國ニツホフの福樂を拜し今や國を擧げて無上の繁榮に唱ひつゝあるのである。

内に民心愈々融合し御機感々を預り國運の伸張八紘に輝き我等存在は等しく日本臣民たるの光榮に感涙せざるを得ない次第である。

試みに最近九ヶ月間の貿易情勢について觀るに輸出累計が十九億八千五百六十九万餘圓と前年同期に比し八千七百六十餘萬圓(四分六厘)の増加にとゞまつたに對し輸入累計は二十一億九千七百餘萬圓と前年同期に比し二億五千三百二十万餘圓(一割三分)の激増を示したる輸入超過額は二億一千三百五十万餘圓と前年同期に比し一億六千五百六十餘萬圓を増大してゐる。

即ち二・二六事件が旋風のやうに起り内閣が交代して財政政策が急轉し突如發表された日獨防共協定は全世界に異常なるセンセーションを捲き起し國際的原料品輸入増進に基づくものであるには前記の政局不安定を相俟つて各國は益々關稅障壁を高くして自國の保護の基礎をなしてゐるが由なる通商は困難となり、國內的製造業の傾向は一層強化され國際市場の風雲急なること及び北極圏の充實と獨逸獨逸の二大巨擘の實現の爲めには劃期的なる稅制改革となつて此處に三十億四千四萬圓の大規模の増徴を見るに至つた。轉じて我が國の對外貿易は十一年度にはいつから劃期的には漸進的變化を示すに至つた、即ち輸出伸張力が順々に鈍化したに對し輸入が次第に旺盛となり、其の結果貿易が深刻なる惡化形相を呈するに至つたのである。

如斯く我が國内外の形勢は混濁豊饒、惠取の兩難圖畫の増長に、郵豐農便局、樺太廳調査課の専任事務官など其れに鐵道建設改良の兩部門、高等官判任官履修の努力を以て此の難局の打開に奮りつゝあるのである、隨つて吾ら樺太の現狀は何りか、現今村長も

御赴任以來の實績は著く民意を酌量せし遂に拓殖計畫の樹立となり目的貫徹に挺身を以て本島拓殖の爲めに盡瘁せらる誠に向同慶に堪へない次第である。

調査問題

二、各商工業組合の自治的統制

三、中小工業の内部經營の改善

四、金融の改善問題

五、商權擁護運動の徹底

六、郷土宣傳觀光施設の充實

七、商工統計調査の充實

八、商工相談所の機能促進

九、工業の誘致並に振興策

十、工業品製作講習並に品評會等の他内外財政金融の各方面を調査發表し非常時商工業の進むべき道を際らかにする等爲すべき事柄

本島文化の中樞たる本市をして一は山嶺の状態である、然る如斯き大海濱地たらしめ商工業都市たらしめ生産都市たらしめ更に觀光客を誘致して觀光都市たらしめる等困難なるが故に少く共各種各様の機關と連絡提携して本市商工業者の存するのである。

△……△
茲に光輝ある昭和十二年の新春を迎ふるに當り本市二千有餘の商工業者一應事業繼續の他抱負的なる調査研究は之を過去のものと別し更に商業の實情を明らかにして商人希望の商工業原たらしめ商業對策の基礎たらしめべくはならないと信ずる次第である。

拓計インフレ

謳歌時代來る

△……△
拓計インフレを謳歌する詠話を拜信に及ぶと次の如く

昭和十二年に、之は又景氣のよい年です、來年はまづ高層官

樺太廳の大増員のはなし、樺太廳

十二年度警察中折殖事業費によつて増員される人員はまづ林業課

の造林關係では技師二名を筆頭に

と言はれてゐる。年終日獨政治經

濟プロクは益々緊密の度を加へ

ては技師一名に技手、雇員若干、

は官制の改正となる五月乃至六月

下向填みでの構想。

本紙發行部數

八〇〇部……市内

三〇〇部……島内

五〇〇部……島外

合計一、六〇〇部

ホガメ・ドーコル

安達屋時計店

豊電
原町 神八九
通番 社九七
番番 二七九

鳥新食堂
主店 豊電
浦部 一六二番
分氣 明部 一四番
な 朗部 一六番

樺太廳原町大通り一丁目一番地
澤木商會
店主 岩船ナ
電話 二一六〇一
二一六〇二
二一六〇三
小樽一四九一五〇番
振替口座 一四九一五〇番

株式會社
北門貯蓄銀行
電話 二八五番

時計・計、貴金屬
眼鏡、ラヂオ
レコード其ノ他
時計、貴金屬
眼鏡、ラヂオ
目番 丁四六
西 一話 二番
南 〇番

後丹屋時計店
村信上
電話 二九一
番番 二九一

樺太印刷合資會社
田鎖雄
佐々木 一

四谷弘俊商店
大通南七丁目
電話 二六三九
二六四〇

合名會社
銅鐵金物商
豐原町大通南三丁目十一番地

出口乙古商店
電話 三三六一
三三六二
三三六三
三三六四
三三六五
三三六六
三三六七
三三六八
三三六九
三三七〇
三三七一
三三七二
三三七三
三三七四
三三七五
三三七六
三三七七
三三七八
三三七九
三三八〇
三三八一
三三八二
三三八三
三三八四
三三八五
三三八六
三三八七
三三八八
三三八九
三三九〇
三三九一
三三九二
三三九三
三三九四
三三九五
三三九六
三三九七
三三九八
三三九九
三四〇〇

第一微民保險株式會社
日本海上保險株式會社
愛媛生命保險株式會社
豐原中央代理店

新年新報

算豫襲踏

商工業振興に對する先驅として商業組合法の施行、樺太露商工課の獨立を過去數次に亘り熱心に唱導して來た島内商工業者の要望にもかかわらず、樺太國の明年度豫算面に現はれた商工關係の豫算額は依然として新味に乏しく殆んど前年度豫算と云ふ状態である。然も從來商工主管事務の重要部門を形成して居た樺太廳命令航路補助三十四万三千圓並びに航路補助七十七百圓が十二月の交通部員制の公布により遞信課へと移された結果、現同課で取扱ふ商工關係事務は淡出露商補助費中の商工業補助三万圓、博覽會品消費補助七千圓其他産業獎勵費中の販路調査及擴張費中輸出同品製造販賣助成費一万圓博覽會補助七千圓其他産業獎勵費中の販路調査及擴張費中輸出同品製造販賣助成費一万圓博覽會品消費費一萬二千九百圓の四種目と限定され、豫算額も僅に六万圓と言ふ貧弱なるものなるに至つた。更に之等の豫算額が何れも前年度豫算額となるに於ては商工業界振作の前途に些かならず暗たるものを感じね譯にはいかぬ、商工關係で明年度の新規事業として計畫して居るのは昨年十一月島露商工事務研究会に於て發表した全島商工業實情調査と、郷土工藝加工獎勵に對する補助金の支給の二項目であつて之等は、いづれも商工業補助費から支出されるものである。

今後の成行を重視!!

樺太廳の態度 新味更になき明年度豫算

では、我れ人ともに貧乏に閉口垂れるのでなく、大精進大躍進を企圖する所に眞の住甲斐を見出したいからである。近時中小商工業界の不振が叫ばれて二年既に久しい、然らば今日大商工業の鍵を握つて活躍するに到りし人々を促し來たつて、審に點檢するに、皆これ程少微細の間から奮起したものと云ふべきである、我が苦めるはまさに千里の飛行をせんとする無つばさ休めてゐるそのひと時の姿である。

振へ中小工業界の勇士諸子。

（豪言多謝）

日本觀光聯盟の創立によつては

既報の通りであるが、是れが創立總會は去る十一月十一日、東京市丸ノ内鐵道省國際觀光局内に於て開催されたが、當日の出席者總數二百名に及んだ、樺太側は都合に同様に、我露原が、樺太の露原から日本の露原に、否世界の露原を彼ペンシアと争ふべきであるに出出して、そのナカカ下の美總會議事録によれば當日の提出議案は

- 一、日本觀光聯盟の名を以て全國各觀光地に觀光觀念普及に資すべき展示物展出の件
- 二、觀光地に於て發賣する繪葉書改善に関する件
- 三、觀光客を毎年恒例的に實施する件
- 四、次回總會の開催期日並に開催地に關する件

以上の四年にして總會開催に先立ち幸福とは言ひ得からである。氏や鐵道大臣、内務大臣、文部大臣、拓務大臣、東京府知事、東京市長、國立公園協會会長、日本温泉協會会長、之れ繁するに、金持からいへば、貧乏人だけは無くしたくない、之れ繁するに、金持からいへば、貧乏人からは往々偉大なるものが出来るのである。引續き種々研究、論議され、同午後四時十五分強強裡に閉會した。然るに今回の聯盟創立總會により我が國の觀光事業は飛躍的な發展を現る模様で、更に其の内容はゆる方面に名をなしたものは、殆んど悉く貧乏人から身を起した者が充實される譯で、オソソペンシア大いこそ世の進歩の母であると言つて羨まないと思ふ、新年早々繰起

金子生



敢てひんは五十度の北に在り、瑞典の大部分は六十度の北に位して安住するのでは、國運を保有してゐるではないが、南海政策、樺太の森林を善用して紙料文化の基を造り、埋藏石炭を加工して、燃料文化の將來を拓き、農産水産を多分に保有する露原ペンシアの閉拓に赴き勇者となり得るの

の多しことよ。樺太の拓殖成績は、興隆日本民族の將來性を鮮明にする、唯一の試金石であるといふのは、温帯内地の生活経験を、亞寒帯樺太の日常生活に順應移行して始めて、日本人口食糧問題の解決を、對岸ペンシア北部に求むることが出来るからである。

そも今日北歐の文化は、北緯五十度より六十度の間に於て燦然得るや否や、市制の旅行を見る見物詰つてゐるか、世界の大都ペンシアが世界のペンシアであるとして光を放つてゐる事實は何を

樺太廳露道、樺太廳事務部 指定旅館
樺太同業連、樺太廳事務部 指定旅館
樺太ホテル 北海屋支店
電話 三三三番
大泊本店電話 三三三番

花屋本店
伊藤芳治 郎
電話 三三三番
豐原町大通北一丁目 三三三番

◆◆ 完房暖 ◆◆
本館別館
本館
スソソリゾーエツカ
スソソリゾーエツカ
電話 六三二番
目丁四南緯二西町原露

豐原町大通南十丁目
井石貞治商店
電話 二九二四番

化粧品 化粧部 岡本 廣
豐原町西一條
岡本藥局
電話 二〇五五番

銘酒醸造元
中田酒造店
電話 二五六番
豐原町西一條南七

冠婚葬祭業
泉屋裝飾株式會社
電話 三〇四五番
豐原町西一條南一丁目

加藤葬具店
加藤葬儀場
電話 二八二番
電話 二四六三番

花屋ホテル
店主 渡邊 與物 吉
電話 三二二六番

樺の響 乃光 醸造元
小林商店
電話 二二四番
豐原町大通南二丁目

新年賀



1

「あたし、今日は楽しみでずわねえ、電話かけて下さらない?」
細君は、玄圃にかまづつて靴をはいてみる花村君、の囁の買いや先へ優しく手をかけると、鼻聲で

「電話か、」と花村君は振向いて、連中に、「いくらだつて直ぐに」

「ああ、だつて、皆さんいだいだンでしよ!」

「そりや、さうさ。小使から給仕に至る迄、全部買ふよ。」

「じゃ、何も選置することないわ、掛けて下さつたつて、いぢやないの?」

細君は、さも不らしく美しい囁を贈ると、冗談にツンと拗ねて

見せた。
「花村君の勤める昭和鐵工所は、軍需品の製作をやつてゐるお徳で、ボーナスが年に三度出るのだつた。それも十割や二十割ではない。去年などは六月と十二月の二回、ボーナスが、更に毎年正月六日の仕事始めに、まだ何程かの特別賞與が出ることになつてゐる。この不況時代にお上を有難い語たつた。だから花村君は帝大の工料を卒業して五年、今日迄ついに不景氣といふものを知らなかつた。その上、専ら生計で相愛仲たつた。細君とは一纏になるし、全く以てめぐまれた生活を送つてゐるのである。

ところが今日はその何程かの特別賞與を買ふ正月六日だつた。これ迄の勤則によると大抵二十割内、一ナスの高を一割も厚く知りたが

「あなたは、また一度もお便ひさせた。今日はい、思ひます。自分が軍需品の製作に携つてゐる關係から、傍らの秘書が手書で差出す花村君

「え、いや、いや、何か、僕が場がまだボナスの便ひをする」

「ほう、そんな場が會面持つてくのかい?」

豆鉄砲にあつたみたいなた顔を「さうよ、」と、花村君はさすがに呆れたのであるが、しかし、考え様にトツと掛け行つた。

「さうよ、」と、花村君はさすがに呆れたのであるが、しかし、考え様にトツと掛け行つた。

「さうよ、」と、花村君はさすがに呆れたのであるが、しかし、考え様にトツと掛け行つた。

「さうよ、」と、花村君はさすがに呆れたのであるが、しかし、考え様にトツと掛け行つた。

「さうよ、」と、花村君はさすがに呆れたのであるが、しかし、考え様にトツと掛け行つた。

「さうよ、」と、花村君はさすがに呆れたのであるが、しかし、考え様にトツと掛け行つた。

「さうよ、」と、花村君はさすがに呆れたのであるが、しかし、考え様にトツと掛け行つた。

「さうよ、」と、花村君はさすがに呆れたのであるが、しかし、考え様にトツと掛け行つた。

「さうよ、」と、花村君はさすがに呆れたのであるが、しかし、考え様にトツと掛け行つた。

「さうよ、」と、花村君はさすがに呆れたのであるが、しかし、考え様にトツと掛け行つた。

「さうよ、」と、花村君はさすがに呆れたのであるが、しかし、考え様にトツと掛け行つた。

「さうよ、」と、花村君はさすがに呆れたのであるが、しかし、考え様にトツと掛け行つた。

「さうよ、」と、花村君はさすがに呆れたのであるが、しかし、考え様にトツと掛け行つた。

「さうよ、」と、花村君はさすがに呆れたのであるが、しかし、考え様にトツと掛け行つた。

「さうよ、」と、花村君はさすがに呆れたのであるが、しかし、考え様にトツと掛け行つた。

「さうよ、」と、花村君はさすがに呆れたのであるが、しかし、考え様にトツと掛け行つた。

「さうよ、」と、花村君はさすがに呆れたのであるが、しかし、考え様にトツと掛け行つた。

「さうよ、」と、花村君はさすがに呆れたのであるが、しかし、考え様にトツと掛け行つた。

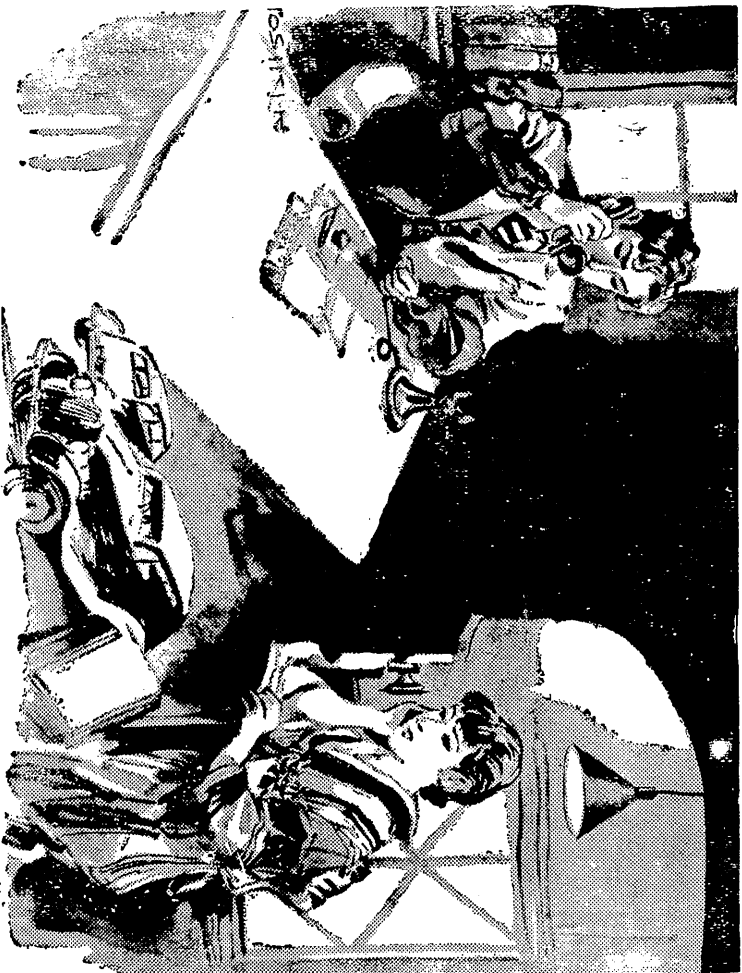

2

「さうよ、」と、花村君はさすがに呆れたのであるが、しかし、考え様にトツと掛け行つた。

「さうよ、」と、花村君はさすがに呆れたのであるが、しかし、考え様にトツと掛け行つた。

「さうよ、」と、花村君はさすがに呆れたのであるが、しかし、考え様にトツと掛け行つた。

「さうよ、」と、花村君はさすがに呆れたのであるが、しかし、考え様にトツと掛け行つた。

「さうよ、」と、花村君はさすがに呆れたのであるが、しかし、考え様にトツと掛け行つた。

「さうよ、」と、花村君はさすがに呆れたのであるが、しかし、考え様にトツと掛け行つた。

「さうよ、」と、花村君はさすがに呆れたのであるが、しかし、考え様にトツと掛け行つた。

「さうよ、」と、花村君はさすがに呆れたのであるが、しかし、考え様にトツと掛け行つた。

「さうよ、」と、花村君はさすがに呆れたのであるが、しかし、考え様にトツと掛け行つた。

「さうよ、」と、花村君はさすがに呆れたのであるが、しかし、考え様にトツと掛け行つた。

「さうよ、」と、花村君はさすがに呆れたのであるが、しかし、考え様にトツと掛け行つた。

「さうよ、」と、花村君はさすがに呆れたのであるが、しかし、考え様にトツと掛け行つた。

「さうよ、」と、花村君はさすがに呆れたのであるが、しかし、考え様にトツと掛け行つた。

3

「さうよ、」と、花村君はさすがに呆れたのであるが、しかし、考え様にトツと掛け行つた。

「さうよ、」と、花村君はさすがに呆れたのであるが、しかし、考え様にトツと掛け行つた。

「さうよ、」と、花村君はさすがに呆れたのであるが、しかし、考え様にトツと掛け行つた。

「さうよ、」と、花村君はさすがに呆れたのであるが、しかし、考え様にトツと掛け行つた。

「さうよ、」と、花村君はさすがに呆れたのであるが、しかし、考え様にトツと掛け行つた。

「さうよ、」と、花村君はさすがに呆れたのであるが、しかし、考え様にトツと掛け行つた。

「さうよ、」と、花村君はさすがに呆れたのであるが、しかし、考え様にトツと掛け行つた。

「さうよ、」と、花村君はさすがに呆れたのであるが、しかし、考え様にトツと掛け行つた。

「さうよ、」と、花村君はさすがに呆れたのであるが、しかし、考え様にトツと掛け行つた。

「さうよ、」と、花村君はさすがに呆れたのであるが、しかし、考え様にトツと掛け行つた。

「さうよ、」と、花村君はさすがに呆れたのであるが、しかし、考え様にトツと掛け行つた。

「さうよ、」と、花村君はさすがに呆れたのであるが、しかし、考え様にトツと掛け行つた。

「さうよ、」と、花村君はさすがに呆れたのであるが、しかし、考え様にトツと掛け行つた。

武蔵喜一商店
豊原町大通南三丁目
毛皮購買 ナメタ加工
電話二七三五番
振替口座株本七七五番

冷三井屋
裁縫用具
内外化粧 婦人小間物
電話三三八番

石田屋
株太監鐵道指定
小樽函館會社
秋田本物株式會社
電話二七九五番

奥谷履物店
電話二六二四番

豊原無盡株式會社
社長 駒村健三
電話二八三四番

佐々木商店
電話三五五五番

土肥商店
株太監町大通南五丁目
電話二〇九番

中井北實社
電話一四七番

みどり
電話三三四番

中井北實社
電話三三四番

新新聞 1937

鐵道より觀たる

樺太總鐵道 事務所長 大島忠康

交通 觀察



不經濟である、自動車で間に合はして可ならんといふものあるを聞かざれば、樺太は冬期半年積雪のきである。樺太は冬期半年積雪のため大抵の運送機關は活動中止となり、鐵道のみ好く運轉を繼續し得るのである、冬は實に半年半身不随といふ状態である、自動車に對する除雪方法を如何に考ふるも鐵道の運轉には到底及びませぬことである。今日迄夫々獨占的地歩を占めて來つた之等の運送機關に思はざるの整備が鳴らされ、業務の興隆商業取引ひいては住民の生活關係に大影響を及ぼすものがある。殊に天産資源開發を基本とする殖民樺太に於ては半年の活動期間に實にその進展上由らしき問題である、故に苟くも樺太の現狀に於て鐵道敷設の促進を企圖せずしては樺太の拓地殖民の進展を望むことが不可能である、百年の大長距離の輸送を主要目的とする場合の外距離内の鐵道敷設は考へ物の如く思はれて來た、これは自然の趨勢を見るべきであらう。

樺太の將來

近來猛烈として來た自動車は唯かに鐵道軌道乃至所によつては或種の船舶に對し恐るべき敵國である。今日迄夫々獨占的地歩を占めて來つた之等の運送機關に思はざるの整備が鳴らされ、業務の興隆商業取引ひいては住民の生活關係に大影響を及ぼすものがある。殊に天産資源開發を基本とする殖民樺太に於ては半年の活動期間に實にその進展上由らしき問題である、故に苟くも樺太の現狀に於て鐵道敷設の促進を企圖せずしては樺太の拓地殖民の進展を望むことが不可能である、百年の大長距離の輸送を主要目的とする場合の外距離内の鐵道敷設は考へ物の如く思はれて來た、これは自然の趨勢を見るべきであらう。

金融問題之無盡會社

無盡會社を擧げ得るが貯蓄銀行公債買戻等を得るが貯蓄銀行公債買戻等の知識は甚大の資金を應じしより吸收するのみで其の大部分は巨大實業事業に知り一般民衆に貸付所は更になく、公債買戻も亦其事業の性質上延びる方に限界ありて、大の金融錠打解の聲議されたるも未だにそれが解決の久しいものであるが、樺太の現狀を認めず金融の錠打は何時水も其解決を固かず貯蓄銀行も其片鱗をも現さず島内の中小西工業者又は生活資金難に日夜悩しつゝある現狀である。今や内地業態發展の續成にて車輪インフレを誘發し低金利策の動搖は懸念すべし、ソソの頃現の懸念は思はせつゝあるに離れ其範圍の餘りに大なるに感かざるを得ないのである。此の樺太の金融錠打解は從來しては民金融機關としては無盡會社の外に信用組合貯蓄銀行郵便貯蓄

我が樺太を觀るものも此の

官私鐵道

計一、三六六の官私鐵道計六二三軒に對し樺太と同地帯の發展に於てはなり稱譽の現狀に近くなる。殊に本島に於て運輸上最惡條件を有する豊原嶺斷線一本が東西を結ぶ唯一の連絡線であるといふことは冬も冬期凍結に於て採算上已むな多々の注目が拂はれてゐる。みならず鐵道自身の經營の上には後の業者の更進に相當強運んだ方葉が講せられるものと各方面から唯一連絡線であるといふことは冬も冬期凍結に於て採算上已むな多々の注目が拂はれてゐる。みならず鐵道自身の經營の上には後の業者の更進に相當強運んだ方葉が講せられるものと各方面から

兩鐵道に



此に於て最も重大なる使命を持つは無盡會社なものでなく、出來て百パーセントの效果は中々期待し難い。つて今日の問題は現在ある金融機關を更に活用しし庶民金融機關として働きかけて展を助成し充分機能を發揮せしめることにある、而して此の目的は金融の錠打に重大なる役割を負ふ無盡會社の活躍と一般人の利用とを併せて見るべきである。樺太の金融機關開設に奔走し金融錠打に苦心する者、此の重きを多とするもの使命の重きと大なるを痛感せざるは、銀行の新設或は東拓の進出が果して得るかは極めて疑し否全權(實質は駒村氏)

小賣業の窮狀

吾妻 葉子 鋪

三菱の内幌炭一手販賣店

協同 タクシ

社會式株券證太樺

社會式株事商殖拓太樺

新年賀誌

又吉田屋 吳服店
豐原町大通南二丁目
肥田恒三郎
電話二四〇番

丸屋洋品店
樺太豐原町大通二丁目
の優第一等洋品
電話二二〇八番
振替口座樺太三〇九番

協和
豐原町 問乘合
宮下義孝
電話三三三三番

大山
類肉鳥獸
豐原町大通六三
目丁四南通六三
目九五五番
電話

金田中屋 洋物店
豐原町西一條南五丁目(原館内)
電話二三八六番
振替小帳七九五八番

江戸子食堂
お食事とお酒
電話二四三八番

木屋村 屋
御菓子・食パン・御用命
電話二四二五番

前川安太郎商店
豐原町西一條南二丁目
電話二三五二番
電話三〇六七番

川柳
割烹
豐原町西一條北二丁目
電話二四五四番

宮澤
銅鐵・物金銀銅
原豐
電話
豐原町西一條南六三
目五〇二二番
振替小帳三三三三番

トミヤ 洋品店
豐原町西一條南二丁目
電話二六六五番

松岡昌男商店
旅行用品 製造
豐原町西一條南四丁目
電話二五六四番

ほていや 吳服店
豐原町神社通り
電話三〇六七番

豊原藥局
豐原町西一條南二丁目
電話二四二番

タケヤ 履物店
樺太豐原町西一條南五丁目
電話二九〇七番

安藤正之助商店
樺太豐原町西一條南四丁目
電話二三〇六番

淀屋商店
豐原町大通り八
店主 西村
電話二九二番
振替樺太三三番

駒村健三商店
樺太豐原町大通南六丁目
電話二八三四番

平井洋品店
豐原町西一條南五丁目
電話二二八二番
振替樺太二六〇番

佐久間商店
豐原町大通南三
電話二二二九番

樺太電氣株式會社
本社 豐原町大通南六丁目
電話三二二二番
振替樺太三六番

鹽澤毛皮店
樺太産毛皮卸商
電話二五四一
店主 鹽澤 吉

知新堂樂器店
豐原町神社通り
電話二五四七番
振替樺太二五三七番

宮内眼鏡店
眼鏡専門の店
電話二七四四番
振替樺太一七二番

命播洲屋 吳服店
本電振出電
電話
豐原町西一條南二
目九一三番
振替樺太二二二番

秋田三省堂
神戶通
電話二四二番

啓蒙社
白樺細工
電話二二二九番

コトモヤ 吳服店
西一條南三丁目
電話二三四七番



お客の差別は禁物！ 大切な買物客こそ 僅の買物客こそ

「あの店は不親切だ」「あそこ
の店は高すぎる」と云ふ
評議はよく耳にする處である
が、私共商店経営者としてこ
れほど遺憾に感ずるものが
他にないことに注意しなけれ
ばならない。例へば十人の客
の内八人まであの店は買ひ
よい店だと云つても残り二人
があつた店では不親切でない
と云へば、たつた二人の悪言
が御本人の氣持を悪くするが
却て御本人の氣持を悪くする
場合が數の中です。それから
見受けられる

「接客」のむづかしい
組合は結成運進漸く濃厚となり
のには價にこころした點で、恐
らく店の評判の落ちるものと
するが實に味はふき言葉で
ある

「あの」店はどうか、
これだけの事を聞いて記者は
思ひ出したが、昨年或新聞が
身よく耳にする言葉であつた
次の例を例を書いて来た。

接客には細心の注意が必要

ある客、或商店でハンカ
チを一枚買ったのである、
定價は金十三錢也、この代
金を取つた店員ニサリと
笑つて他の店員ニ「今日は
たつた十三錢の口あげよ」と
と云ふのである。

これと同じやうな例がもう
一つあつた。ある客、ある
食料品店でパン新一袋を買
つて代金を支拂つた際これ
とレジスターの方へ行つた

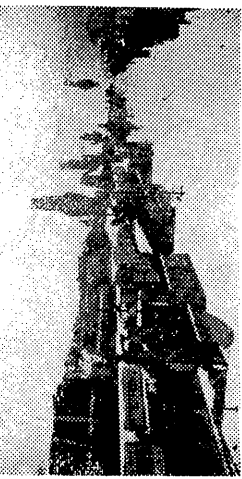

西一條繁華街に 商店聯盟生る

近來商店街繁榮のため、全
國各都市に於ては商店街區劃
を見地から種力徳意を續けて
合の設立を指して他になし
と見受けられる

組合結成運進漸く濃厚となり
のには價にこころした點で、恐
らく店の評判の落ちるものと
するが實に味はふき言葉で
ある

「あの」店はどうか、
これだけの事を聞いて記者は
思ひ出したが、昨年或新聞が
身よく耳にする言葉であつた
次の例を例を書いて来た。

「客に」して見れば「雇
ひ」の安いものを買ふときとか
く見さげる習慣がある、この
店もパン粉を十三錢で出して
おながら笑ふとは都合では
ないか、笑ふなら初めから
出さなければよいではない
かしといふのである。後者の
場合の如きは或はその爲に笑
つたのではないかも知れない
がそれにしては客の面前で笑
ふことは最も謹むべきであり
特別に誰の買物をする客は多少
引け目を感じてゐるから特に
その

「應待」は注意が必要であ
る。記者はこの一事を思ひ
出した。この青年店主が
如何に客の心理を洞察し接客
に出したか、他の店員も又ニヤ
リ……

営業者を習す 自家製醬油

山形縣下で問題化
山形縣では農家の自然自足に
依る經濟更正を圖るため各種
施設を獎勵中であるが、まづ
から三月一日まで縣農事試験
場農産分場において自家用醬
油製造講習會を開催し、
獎勵する計畫を備へて助成交付
の途を拓き製造工場を設置の
希望ある産農組合、農會、實
地講習を行ひ講師を養成
すること、
この方法に依れば普通自家製醬
油生産者の約三割が節減される
ので市販醬油の値上る入今日當
付の整理であるが各團體が一齊
の協定は一ヶ所二百圓程度を要
した

初年度事業計畫は
一、商店街の經營及販賣改善
二、平日サービスの研究實行
三、正札販賣の實行
四、期前賣出普及特賣の設
定
五、顧客招待會其の他のサービ
スの實行
六、店頭及街路の照明並に美化
等、その施設中には獨創的な
點をも見せてゐる。尙屬熱誠
事として

長に松岡昌男氏を推し、夫々々
處は……豊原の商店街として
合の設立を指して他になし
と見受けられる

組合結成運進漸く濃厚となり
のには價にこころした點で、恐
らく店の評判の落ちるものと
するが實に味はふき言葉で
ある

「あの」店はどうか、
これだけの事を聞いて記者は
思ひ出したが、昨年或新聞が
身よく耳にする言葉であつた
次の例を例を書いて来た。



「客に」して見れば「雇
ひ」の安いものを買ふときとか
く見さげる習慣がある、この
店もパン粉を十三錢で出して
おながら笑ふとは都合では
ないか、笑ふなら初めから
出さなければよいではない
かしといふのである。後者の
場合の如きは或はその爲に笑
つたのではないかも知れない
がそれにしては客の面前で笑
ふことは最も謹むべきであり
特別に誰の買物をする客は多少
引け目を感じてゐるから特に
その

「應待」は注意が必要であ
る。記者はこの一事を思ひ
出した。この青年店主が
如何に客の心理を洞察し接客
に出したか、他の店員も又ニヤ
リ……

お知らせ

本所職談金満納者に對して
は本月十日附を以て督促状
を差出してあります。が、廿
日の納入期日迄に拂込みな
き向に對しては御通知の通
り督促手数料を徴収いたし
ます

豊原商工会議所

酒銘 金華山 醸造元
中田酒造店
電話 西一五六一番

米雜穀 肥料 醬油 調味料
江久田商店
店主 若原嘉三
電話 西二四一三番

鋼鐵 金物商會社
出口之古商店
電話 西三〇三六一番
振替口座 西二六二〇番

和洋 建築家具
前川安太郎商店
電話 西三五二〇番
電話 西二五二〇番

消防 消防器具 消防用品
明立商會
電話 西二五九三番
電話 西二五九三番

眼鏡 専門の店
宮内眼鏡店
電話 西二七四三番
電話 西二七四三番

簿記と珠算講習會

好成績を収む

受講延人員四百八十四名

商店帳簿の完備と計算能率の増進に資する目的のもとに...

改善の指針ともなるべきものであるに拘らず準備不足の...

は容易ならざる問題であり、といふことは小販業者として...

の別による受講者数は次の通りである。...

光 筆

F O 生

伊藤組長より庶務及會計報告があつた後觀光團体に...

はれる思はれるだけで結構年經過三つになる、本會も創立...

伊藤組長より庶務及會計報告があつた後觀光團体に...

はれる思はれるだけで結構年經過三つになる、本會も創立...

アツク會館 御宴會 女給入用

炭上川 御の... 炭上川三井商店支店

証券株券 地産地消 北洋道大博覽會

ワッパン 萬人の嗜好に適じ じかひ滋養に富む

駒村健三商店 橋本豐原町大通南丁目

有澤銅器店 神社道

學生靴服 強い安心 コトモせて

商業實情調査

六月中旬全部終了

第一回

二月下旬より着手した商業實情調査は、すでに對して絶大の共鳴と理解とを有し調査票の現象も著々と進捗し、五月末現在六一〇戸の申告者を見たのである。この後、其の後の約五分の約五〇戸分は十日頃までに集まり、六月中旬には全部終了の予定である。各業者は多忙なる決算期にも拘らず、個人の感情を克服し、社会的義務を盡し、調査の爲め大なる努力を盡した事に對して、僕は深く感謝の意を表してゐる。

調査された調査票は、大體地方農工商に及り、全各地方別に取纏められ發表される事になる筈である。

店頭裝飾競技會

二十八日より八日間

豊原商工會議所が市内商店のウインド所有者について毎年のウインド所有者の競進し、指導獎勵に裨益して来たが、今年には更にウインドのみに對し、店頭裝飾競技會を開催し、結果は多大の期待がかけられてゐる。尙競技事項は、左記四項を主眼とするものである。一、開催時期は六月二十一日ヨリ七月五日迄

「本競技會は豊原に於ては、第一に、競技會の特色は、一、規定第一、開催時期は六月二十一日ヨリ七月五日迄

二、競技事項は、一、開催時期は六月二十一日ヨリ七月五日迄

二、競技事項は、一、開催時期は六月二十一日ヨリ七月五日迄

論壇

我が 商工會議所 改革論の根據

商工業者の自治的機關として發生し、その目的は、商工業者の福利を促進し、その發展を導き、その利益を保護することにある。これは、商工業者の天賦の使命である。従つて、商工業者は、その使命を盡すために、常に改革を期すべきである。

「店頭裝飾」は、商業の発展と、消費者の利益と、密接な關係を有する。従つて、店頭裝飾の競進は、商業の発展を促進し、消費者の利益を保護するに資するものである。

豊原町の物價 果して高いか

全島的に觀

昨年の春以來、大井を知らぬ物價は、一路騰貴の段階にあるが、豊原の如き、純然たる消費地に於ては、市民の經濟生活を脅かす程のものとしていたる虞を懸念を拂ふ。調査員は、豊原を二回、百貫り買掛り調査を行ひ、豊原の物價は、全島中非常に高きといはれてゐるので、今回、豊原の物價と對照して見る。

△一等三名	一〇圓宛三〇圓
△二等二名	二〇圓宛四〇圓
△四等五名	五圓宛二五圓
△五等三名	五圓宛一五圓

△野菜果物類平均 豊原一〇〇〇、大泊九八、豊原九八、知取一〇五、二、大泊九六、四、豊原九八、知取一〇五、二、大泊九六、四、知取一〇五、二

△穀類平均 豊原一〇〇〇、大泊九八、豊原九八、知取一〇五、二、大泊九六、四、知取一〇五、二

△肉類平均 豊原一〇〇〇、大泊九八、豊原九八、知取一〇五、二、大泊九六、四、知取一〇五、二

△飲料品類平均 豊原一〇〇〇、大泊九八、豊原九八、知取一〇五、二、大泊九六、四、知取一〇五、二

△日用品物價と對照して見る 豊原一〇〇〇、大泊九八、豊原九八、知取一〇五、二、大泊九六、四、知取一〇五、二

日本商工會議所の改正意見

豊原一〇〇〇、大泊九八、豊原九八、知取一〇五、二、大泊九六、四、知取一〇五、二

「我が 商工會議所 改革論の根據」は、商工業者の福利を促進し、その發展を導き、その利益を保護することにある。これは、商工業者の天賦の使命である。従つて、商工業者は、その使命を盡すために、常に改革を期すべきである。

炭ト川

は命用御の...
店支原豊會商田森☆
電話二〇〇二話機

炭ト川は、命用御の...
店支原豊會商田森☆
電話二〇〇二話機

炭ト川は、命用御の...
店支原豊會商田森☆
電話二〇〇二話機

炭ト川は、命用御の...
店支原豊會商田森☆
電話二〇〇二話機

炭ト川は、命用御の...
店支原豊會商田森☆
電話二〇〇二話機

炭ト川は、命用御の...
店支原豊會商田森☆
電話二〇〇二話機

アツク會館

女船人用
電話二六六番

アツク會館は、女船人用の...
電話二六六番

アツク會館は、女船人用の...
電話二六六番

アツク會館は、女船人用の...
電話二六六番

アツク會館は、女船人用の...
電話二六六番

アツク會館は、女船人用の...
電話二六六番



昭和二十五年五月十九日 第四千六百九十二號 東京市本町一丁目三番地 電話二六六〇 印刷部 電話二六六〇

開く絢爛大繪巻！ 洪笑・爆笑の嵐起る

奇想街頭に 観衆を爆笑の渦に巻く

「観衆」を爆笑の渦に巻いた。市制記念行事中の白眉と人気が呼んで、斯くて躍止なる観衆を入れた。結果今回の入賞者左記の通り決定した。

- 一等 農産振興 (津大製糖)
- 二等 豊太郎誕生 (津大製糖)
- 三等 タンク (津大製糖)
- 四等 天の岩戸 (丸善會合名)
- 五等 鉛筆とインク (フリス)
- 六等 紙風飛行機 (王子製紙)
- 七等 菓子の王国 (天竺書店 赤木食料品店 岩淵時計店)

審査委員長の報告

審査委員長の報告 審査委員長の報告... 審査委員長の報告...

進歩の跡歴然

進歩の跡歴然 進歩の跡歴然... 進歩の跡歴然...

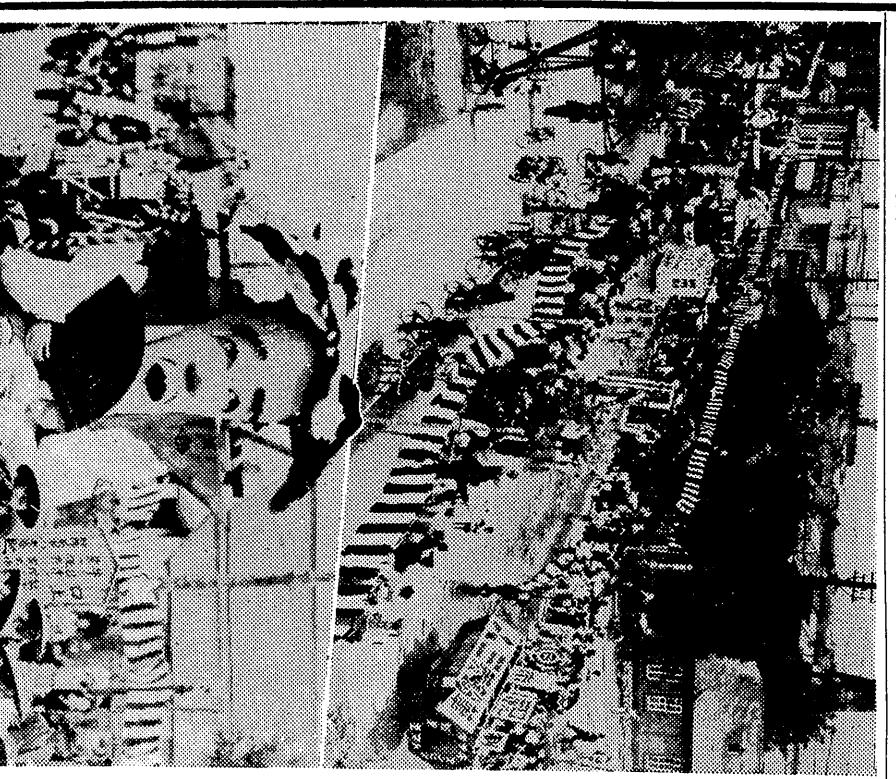

進歩の跡歴然 (Continuation) 進歩の跡歴然... 進歩の跡歴然...

店頭裝飾競技會 念配制市 一等に丸屋洋品店入賞... 店頭裝飾競技會...

觀光祭 愛せよ自然 國際觀光局創立五週年記念の事業として始めて催された...

觀光祭 愛せよ自然 國際觀光局創立五週年記念の事業として始めて催された... 觀光祭は邦土美化といふ力強い呼聲とともに全国的運動として内地各地府縣では毎年...

觀光祭 愛せよ自然 國際觀光局創立五週年記念の事業として始めて催された... 觀光祭は邦土美化といふ力強い呼聲とともに全国的運動として内地各地府縣では毎年...

觀光祭 愛せよ自然 國際觀光局創立五週年記念の事業として始めて催された... 觀光祭は邦土美化といふ力強い呼聲とともに全国的運動として内地各地府縣では毎年...

洋々たる前途を約束

都豊原市に昇格

四万市民挙げて市制を謳歌

頃有以來、本市に於ける幾多善關の努力は遂に酬ひられ、帝國北方に誇る文化都市として内地先進都市に伍する日の待ちに待った豊原市の市への昇格は遂に來た。六月廿五日、特別の五發の煙火を最後として七月一日には市制を謳歌する歡喜の慶は渦を巻いて流れ、全市は今や舉げて市制慶祝の増埒と化した。いよゝに市になつた。待ちに待つた市になつた。街々に張りめぐらされた紅白の幕、軒から軒に下ち並ぶ祝賀提灯、豊都はまさに感激の一念に挙り震された、午前七時市役所では開騰式が行はれ、午前九時から榊大神社、豊原神社、北辰神社に豊原市誕生の奉告祭が舉行せられ、全市各學校生徒兒童八千名の大旗行列、空からは北城クイムス社の祝賀訪問飛行あり、空陸あけて感激の一日であつた。

躍進豊原の慶事

小林豊商會頭談

市民が多年熱望してあるが本市の今日ある始まりである

制市祝

島

わた榊大市制案が通過し、遂に七月一日を以て、男頭第一に我が足跡を遂げ今や政治學、豊原に法法の實地を見たこと、獨中心地となり各種の文化的施設の進歩に伴つて都市の形態も備はり各員共に本市の首都たる地位を占めたのである



試みにて之を数字的に眺めて見るならば、人口は昭和三年二万七千なりし、昨年末は三万七千餘と増加し、商工業者の數に於ては千五百餘より三千三百と増加し、二割の増加を示し、工業額七百餘方圓より八百五十餘方圓と躍進を示せり、尙金融方面に於ては元ラジロに於て銀行預金受入三千七百六十餘方圓、抽出三千六百五十方圓より受入一億九百餘方圓、抽出一億八百餘方圓を示す、其他産業各方面を数字的に比較して見る時、尙れも増加の著しいものがあるのである

回顧みるに未だ本市の北側百餘方圓より八百五十餘方圓と躍進を示せり、尙金融方面に於ては元ラジロに於て銀行預金受入三千七百六十餘方圓、抽出三千六百五十方圓より受入一億九百餘方圓、抽出一億八百餘方圓を示す、其他産業各方面を数字的に比較して見る時、尙れも増加の著しいものがあるのである

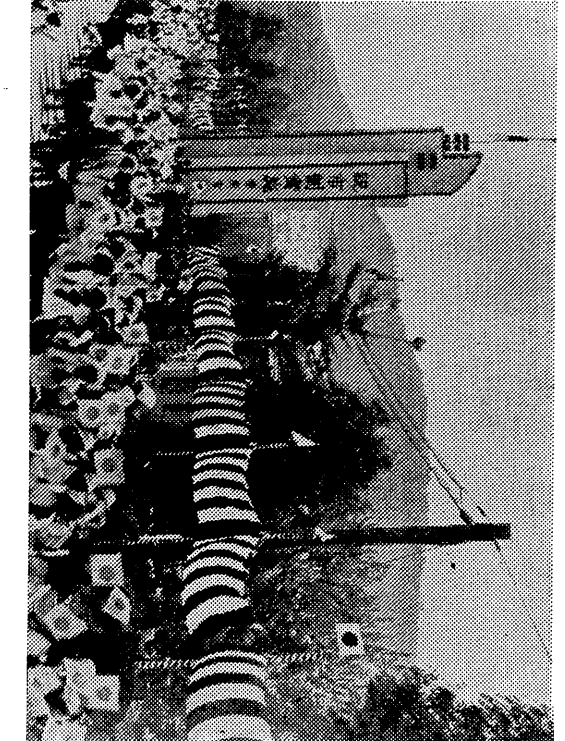

吾々往時の豊原を回想し、躍進豊原の現状を見る時に實に隔世の感がある。本市の一角にそびゆる各工場、示す各官衙其の他の建築物、るものである近代建築の威容をばならぬ、我商工會議所は於ても當局の指導と業者の協力を得て使命の遂行に努力する積りである。此際一層の御援助を望む次第である。

惟と云ふべきである。者先輩の絶へざる努力の結果、もあるが、當局並に商工充實より種々の環境に恵まれた。今日の豊原を開來したる業して躍進豊原を表現するもので無くして何であらう。而して今日、當局並に商工充實の努力の絶へざる結果、もあるが、當局並に商工充實より種々の環境に恵まれた。今日の豊原を開來したる業して躍進豊原を表現するもので無くして何であらう。而して

商工都市豊原

會議所の近況

業績に驚異的記録!

豊原會議所十一年度の事業成つて大きな存在である。最近に於ける業績は驚異的數字を示し、官公債關係の收受二、四三二五通、運發六、九三三通、會議所關係一、八二二通、中小商工業者の更生に一層の拍車を掛けて其の達成に邁進せねばならぬ、斯くして市民の理想たる商工大豊原を建設して當局の期待に添ふと共に先般豊原商工會議所定時總會の決議に應ずるのが苦を見る時に實に隔世の感がある。本市の一角にそびゆる各工場、示す各官衙其の他の建築物、るものである近代建築の威容をばならぬ、我商工會議所は於ても當局の指導と業者の協力を得て使命の遂行に努力する積りである。此際一層の御援助を望む次第である。

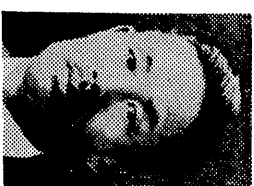

梅澤源吉氏が豊商顧問受諾

梅澤氏は本年五十三歳の人格豊と共に豊原の出身で現在四十年の盛岡農の出身で現任は王子榊大倉山林部理事にしては榊大倉業の監査役榊大蔵の取締役、榊大倉製糖會社の取締役、榊大倉の監査役である(實は顧問に就任した梅澤氏)

榊大の郵貯額 前年より増加

昭和十二年三月末現在に於ける小樽貯金支局管内郵送貯金状況の内、本市支局別に依る實金額を現在人員預金者一人當り平均に計算して見ると次の通りである。前年より増加してゐる。

本年	豊榮支局	五八、八四
本年	大泊支局	五、〇五
本年	高岡支局	五、四五
本年	信吾支局	五、七二
本年	豊吉支局	五、九一
本年	元泊支局	五、七四
本年	本斗支局	五、三九
本年	合計	五、〇五
前年	豊榮支局	五、八四
前年	大泊支局	五、〇五
前年	高岡支局	五、四五
前年	信吾支局	五、七二
前年	豊吉支局	五、九一
前年	元泊支局	五、七四
前年	本斗支局	五、三九
前年	合計	五、〇五



先般豊原商工會議所定時總會の決議に應ずるのが苦を見る時に實に隔世の感がある。本市の一角にそびゆる各工場、示す各官衙其の他の建築物、るものである近代建築の威容をばならぬ、我商工會議所は於ても當局の指導と業者の協力を得て使命の遂行に努力する積りである。此際一層の御援助を望む次第である。

梅澤氏は本年五十三歳の人格豊と共に豊原の出身で現在四十年の盛岡農の出身で現任は王子榊大倉山林部理事にしては榊大倉業の監査役榊大蔵の取締役、榊大倉の監査役である(實は顧問に就任した梅澤氏)

梅澤源吉氏が豊商顧問受諾

業績に驚異的記録!

くすり 化粧品 岡本薬局
豊原市西一條 藥劑師 岡本 實
電話 三〇六 三〇五 三〇七番

宮内眼鏡店
眼鏡専門の店
電話二七四番
橋本大七三番

澤木商會
和洋雜事務用品
電話三〇三番
豐原市大通南一丁目 三〇四番

前川金物店
和洋 家具 建築 金物 硝子
豐原市西一條南三丁目
電話二、三五三番

安藤時計店
各國時計、精密機
レコード、貴金屬
豐原市西一條南二丁目
トミヤ洋品店
電話二六六番

卸小賣 日用百貨 一 生駒商店
狐狸牧場 毛皮販賣
豐原市西一條南一
電話二〇一七番

秋田三省堂
金銀細工
電話二四三番
店主上村省三郎

土肥商店
板硝子 器具
榊大倉原市大通
電話二〇九番

高橋洋品店
洋服 化粧品
電話二〇四七番
榊大倉二二六番



商時報

昭和二十二年九月二十九日 星期二
發行所 東京市丸の内區千代田二丁目一丁目
電話 七七一七
社 報 時 報 商 報
社 報 時 報 商 報
社 報 時 報 商 報
社 報 時 報 商 報

電話規則大改正

全面的料金値下げ

内構相互の通話も明朗化

明年一月から實施さる

郵政省は料金値上げに依つて収入の増加を圖つた通省でははるかに中心としその普及促進をこの規則改正は電話の大衆なるが、それと同時に長距離離

の反響サービスとして従来の電話規則を大的に改正して式に依る相互間に於ては長距離に依つて得る電料と長距離電話料金の減収は免れな

るものがあるが自編交換方式に依る相互間の通話は

相互間の連絡電取扱い方法を一層簡便し部分的に電料を省かせんと保官が

料の低下を願はせんと保官が選省に出張打ち合せを爲し

たこの規則改正は電話の大衆なるが、それと同時に長距離離

なるが、それと同時に長距離離

なるが、それと同時に長距離離

なるが、それと同時に長距離離

なるが、それと同時に長距離離

なるが、それと同時に長距離離

なるが、それと同時に長距離離

なるが、それと同時に長距離離

なるが、それと同時に長距離離

なるが、それと同時に長距離離

なるが、それと同時に長距離離

毎年来る必要期を控へて開催され
て来た豊原商工青年聯盟
の役員は本年も先月中旬頃開催
され

ストリー展中止

名残りを止め

ストリー展中止

名残りを止め

名残りを止め

名残りを止め

名残りを止め

名残りを止め

名残りを止め

名残りを止め

名残りを止め

名残りを止め

名残りを止め

名残りを止め

名残りを止め

名残りを止め

名残りを止め

名残りを止め

名残りを止め

に限り見合はすこととなつた
商業都會の
決定事項！

商業都會の決定事項！

誤解を招く秤の狂ひ

發見次第修繕

度衡檢臨時檢査實行

度衡檢臨時檢査實行

度衡檢臨時檢査實行

度衡檢臨時檢査實行

度衡檢臨時檢査實行

度衡檢臨時檢査實行

度衡檢臨時檢査實行

度衡檢臨時檢査實行

度衡檢臨時檢査實行

度衡檢臨時檢査實行

度衡檢臨時檢査實行

度衡檢臨時檢査實行

度衡檢臨時檢査實行

度衡檢臨時檢査實行

度衡檢臨時檢査實行

度衡檢臨時檢査實行

に限り見合はすこととなつた
商業都會の
決定事項！

商業都會の決定事項！

誤解を招く秤の狂ひ

發見次第修繕

度衡檢臨時檢査實行

度衡檢臨時檢査實行

度衡檢臨時檢査實行

度衡檢臨時檢査實行

度衡檢臨時檢査實行

度衡檢臨時檢査實行

度衡檢臨時檢査實行

度衡檢臨時檢査實行

度衡檢臨時檢査實行

度衡檢臨時檢査實行

度衡檢臨時檢査實行

度衡檢臨時檢査實行

度衡檢臨時檢査實行

度衡檢臨時檢査實行

度衡檢臨時檢査實行

度衡檢臨時檢査實行

に限り見合はすこととなつた
商業都會の
決定事項！

商業都會の決定事項！

誤解を招く秤の狂ひ

發見次第修繕

度衡檢臨時檢査實行

度衡檢臨時檢査實行

度衡檢臨時檢査實行

度衡檢臨時檢査實行

度衡檢臨時檢査實行

度衡檢臨時檢査實行

度衡檢臨時檢査實行

度衡檢臨時檢査實行

度衡檢臨時檢査實行

度衡檢臨時檢査實行

度衡檢臨時檢査實行

度衡檢臨時檢査實行

度衡檢臨時檢査實行

度衡檢臨時檢査實行

度衡檢臨時檢査實行

度衡檢臨時檢査實行

に限り見合はすこととなつた
商業都會の
決定事項！

商業都會の決定事項！

誤解を招く秤の狂ひ

發見次第修繕

度衡檢臨時檢査實行

度衡檢臨時檢査實行

度衡檢臨時檢査實行

度衡檢臨時檢査實行

度衡檢臨時檢査實行

度衡檢臨時檢査實行

度衡檢臨時檢査實行

度衡檢臨時檢査實行

度衡檢臨時檢査實行

度衡檢臨時檢査實行

度衡檢臨時檢査實行

度衡檢臨時檢査實行

度衡檢臨時檢査實行

度衡檢臨時檢査實行

度衡檢臨時檢査實行

度衡檢臨時檢査實行

時局下の博覧會

明年度に於ける内地各地に開

明年度に於ける内地各地に開

明年度に於ける内地各地に開

明年度に於ける内地各地に開

明年度に於ける内地各地に開

明年度に於ける内地各地に開

明年度に於ける内地各地に開

明年度に於ける内地各地に開

明年度に於ける内地各地に開

明年度に於ける内地各地に開

明年度に於ける内地各地に開

明年度に於ける内地各地に開

明年度に於ける内地各地に開

明年度に於ける内地各地に開

明年度に於ける内地各地に開

明年度に於ける内地各地に開

明年度に於ける内地各地に開

明年度に於ける内地各地に開

明年度に於ける内地各地に開

明年度に於ける内地各地に開

明年度に於ける内地各地に開

明年度に於ける内地各地に開

觀概濟經

日本財界の物不足

日本財界の物不足

日本財界の物不足

日本財界の物不足

日本財界の物不足

日本財界の物不足

日本財界の物不足

日本財界の物不足

日本財界の物不足

日本財界の物不足

日本財界の物不足

日本財界の物不足

日本財界の物不足

日本財界の物不足

日本財界の物不足

日本財界の物不足

日本財界の物不足

日本財界の物不足

日本財界の物不足

日本財界の物不足

日本財界の物不足

日本財界の物不足

本紙發行部數

一、島内 八〇〇部

一、島内 八〇〇部

一、島内 八〇〇部

一、島内 八〇〇部

一、島内 八〇〇部

一、島内 八〇〇部

一、島内 八〇〇部

一、島内 八〇〇部

一、島内 八〇〇部

一、島内 八〇〇部

一、島内 八〇〇部

一、島内 八〇〇部

一、島内 八〇〇部

一、島内 八〇〇部

一、島内 八〇〇部

一、島内 八〇〇部

一、島内 八〇〇部

一、島内 八〇〇部

一、島内 八〇〇部

一、島内 八〇〇部

一、島内 八〇〇部

一、島内 八〇〇部

毛糸商組合總會役員改選

役員改選

役員改選

役員改選

役員改選

役員改選

役員改選

役員改選

役員改選

役員改選

役員改選

役員改選

役員改選

役員改選

役員改選

役員改選

役員改選

役員改選

役員改選

役員改選

役員改選

役員改選

役員改選

調査委員會で表明せん

調査委員會で表明せん

調査委員會で表明せん

調査委員會で表明せん

調査委員會で表明せん

調査委員會で表明せん

調査委員會で表明せん

調査委員會で表明せん

調査委員會で表明せん

調査委員會で表明せん

調査委員會で表明せん

調査委員會で表明せん

調査委員會で表明せん

調査委員會で表明せん

調査委員會で表明せん

調査委員會で表明せん

調査委員會で表明せん

調査委員會で表明せん

調査委員會で表明せん

調査委員會で表明せん

調査委員會で表明せん

調査委員會で表明せん

調査委員會で表明せん

全般的税制整理

全般的税制整理

全般的税制整理

全般的税制整理

全般的税制整理

全般的税制整理

全般的税制整理

全般的税制整理

全般的税制整理

全般的税制整理

全般的税制整理

全般的税制整理

全般的税制整理

全般的税制整理

全般的税制整理

全般的税制整理

全般的税制整理

全般的税制整理

全般的税制整理

全般的税制整理

全般的税制整理

全般的税制整理

全般的税制整理

取止めの方針

取止めの方針

取止めの方針

取止めの方針

取止めの方針

取止めの方針

取止めの方針

取止めの方針

取止めの方針

取止めの方針

取止めの方針

取止めの方針

取止めの方針

取止めの方針

取止めの方針

取止めの方針

取止めの方針

取止めの方針

取止めの方針

取止めの方針

取止めの方針

取止めの方針

取止めの方針

標査委員會

標査委員會

標査委員會

標査委員會

標査委員會

標査委員會

標査委員會

標査委員會

標査委員會

標査委員會

標査委員會

標査委員會

品質と重量の統制

木炭業者の要望に應へ

豊商部定例部會は去る廿三日午後二時より鈴木、小田とに同所小會議室で開催され

たが當日の協議事項は(一)薪木炭價格に關する問題、(二)金

融改善問題の二年にして第一

項薪炭供給問題に關しては藤

森理事より左記報告を爲した

一、昭和十一年六月以降昭和十

二年十月迄の豊原市及び旭川市に

於ける新炭小買價格の趨勢

二、豊原林務署に於ける新炭材掛

下の炭泥

三、市内木炭消費及及び生産地生

産比率

右三項に依り薪炭の趨勢を察

するに豊原、旭川兩市共に昂

騰せるもの騰貴比率に於て

豊原は適に高く、原因は品不

足に依るものと認められるが

林務署の新炭材掛下の實態を

見ると、薪炭の趨勢を察するに豊原、旭川兩市共に昂騰せるもの騰貴比率に於て豊原は適に高く、原因は品不足に依るものと認められるが林務署の新炭材掛下の實態を

三、市内木炭消費及及び生産地生産比率

右三項に依り薪炭の趨勢を察するに豊原、旭川兩市共に昂騰せるもの騰貴比率に於て豊原は適に高く、原因は品不足に依るものと認められるが

林務署の新炭材掛下の實態を

見ると、薪炭の趨勢を察するに豊原、旭川兩市共に昂騰せるもの騰貴比率に於て豊原は適に高く、原因は品不足に依るものと認められるが

三、市内木炭消費及及び生産地生産比率

右三項に依り薪炭の趨勢を察するに豊原、旭川兩市共に昂騰せるもの騰貴比率に於て豊原は適に高く、原因は品不足に依るものと認められるが

林務署の新炭材掛下の實態を

あるが、本政策は、それが何

責任同主義から行はれない

ことだ、缺點のない大炭はない

降がある、それを、小炭降が

あるからとて、大炭を行はな

いのであるからして、結局に

於て、大炭は行はれないこと

見ると、その反面には、一寸

先的繼續策のみが、好んで行

はれることとなる

今の資金調整法の如き明かに

その一例である、個人が勝手

に用乙丙丁オハを決めて、資

本の使用を制限する結果は、一

消費の過失とて、財界は不景氣

の原價のみ高騰となり、インフ

官營經濟時代

到来の感あり

現代は統制經濟の時代である

その一例である、個人が勝手に

に用乙丙丁オハを決めて、資

本の使用を制限する結果は、一

消費の過失とて、財界は不景氣

の原價のみ高騰となり、インフ

あるが、本政策は、それが何

責任同主義から行はれない

ことだ、缺點のない大炭はない

降がある、それを、小炭降が

あるからとて、大炭を行はな

いのであるからして、結局に

於て、大炭は行はれないこと

見ると、その反面には、一寸

先的繼續策のみが、好んで行

はれることとなる

今の資金調整法の如き明かに

その一例である、個人が勝手に

に用乙丙丁オハを決めて、資

本の使用を制限する結果は、一

消費の過失とて、財界は不景氣

の原價のみ高騰となり、インフ

冬ものへの前哨戰

街路完成祝賀賣出し

武裝を整へた旭一條街

完成を待たれてゐた旭一條補裝

後つて名實共に大豊原市のメ

インストリートたんとして

る西一條商店街では去る廿

六日より三日間、商店聯盟主

小賣業者はさうなるか

商學博士 井上貞藏 述(三)

百貨店等の新しい商業關係の特

徴は大資本、大専賣店、近代

的販賣技術を用ひてゐる。こ

の三つの方で押して行くので

あり、現代の消費者階級の

購買心理は昔と異つて來てゐる

外部的原因

業者不振の

外部的原因

外部的原因

外部的原因

外部的原因

外部的原因

小賣業者はさうなるか

商學博士 井上貞藏 述(三)

百貨店等の新しい商業關係の特

徴は大資本、大専賣店、近代

的販賣技術を用ひてゐる。こ

の三つの方で押して行くので

あり、現代の消費者階級の

購買心理は昔と異つて來てゐる

あるが、本政策は、それが何

責任同主義から行はれない

ことだ、缺點のない大炭はない

降がある、それを、小炭降が

あるからとて、大炭を行はな

いのであるからして、結局に

於て、大炭は行はれないこと

見ると、その反面には、一寸

先的繼續策のみが、好んで行

はれることとなる

今の資金調整法の如き明かに

その一例である、個人が勝手に

に用乙丙丁オハを決めて、資

本の使用を制限する結果は、一

消費の過失とて、財界は不景氣

の原價のみ高騰となり、インフ

優長煙草小賣人

表彰式を舉行

表彰式を舉行

表彰式を舉行

表彰式を舉行

表彰式を舉行

表彰式を舉行

冬ものへの前哨戰

街路完成祝賀賣出し

武裝を整へた旭一條街

完成を待たれてゐた旭一條補裝

後つて名實共に大豊原市のメ

インストリートたんとして

る西一條商店街では去る廿

六日より三日間、商店聯盟主

卸小賣

日用百貨

卸小賣

卸小賣

卸小賣

卸小賣

卸小賣

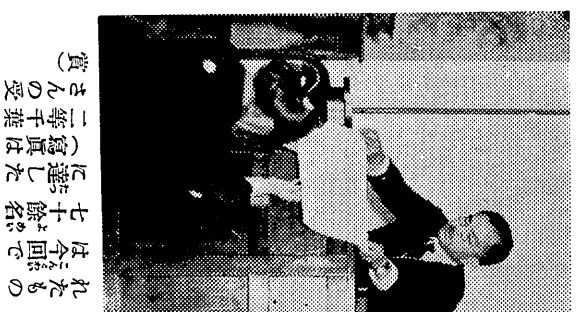

優長煙草小賣人 表彰式を舉行

卸小賣

日用百貨

卸小賣

卸小賣

卸小賣

卸小賣

卸小賣

卸小賣

日用百貨

卸小賣

卸小賣

卸小賣

卸小賣

卸小賣

卸小賣

日用百貨

卸小賣

卸小賣

卸小賣

卸小賣

卸小賣

卸小賣

日用百貨

卸小賣

卸小賣

卸小賣

卸小賣

卸小賣

卸小賣

日用百貨

卸小賣

卸小賣

卸小賣

卸小賣

卸小賣

卸小賣

日用百貨

卸小賣

卸小賣

卸小賣

卸小賣

卸小賣

卸小賣

日用百貨

卸小賣

卸小賣

卸小賣

卸小賣

卸小賣

卸小賣

日用百貨

卸小賣

卸小賣

卸小賣

卸小賣

卸小賣

卸小賣

日用百貨

卸小賣

卸小賣

卸小賣

卸小賣

卸小賣

卸小賣

日用百貨

卸小賣

卸小賣

卸小賣

卸小賣

卸小賣

卸小賣

日用百貨

卸小賣

卸小賣

卸小賣

卸小賣

卸小賣

卸小賣

日用百貨

卸小賣

卸小賣

卸小賣

卸小賣

卸小賣

卸小賣

日用百貨

卸小賣

卸小賣

卸小賣

卸小賣

卸小賣

卸小賣

日用百貨

卸小賣

卸小賣

卸小賣

卸小賣

卸小賣

卸小賣

日用百貨

卸小賣

卸小賣

卸小賣

卸小賣

卸小賣

卸小賣

日用百貨

卸小賣

卸小賣

卸小賣

卸小賣

卸小賣

卸小賣

日用百貨

卸小賣

卸小賣

卸小賣

卸小賣

卸小賣

卸小賣

日用百貨

卸小賣

卸小賣

卸小賣

卸小賣

卸小賣

卸小賣

日用百貨

卸小賣

卸小賣

卸小賣

卸小賣

卸小賣

卸小賣

日用百貨

卸小賣

卸小賣

卸小賣

卸小賣

卸小賣

卸小賣

日用百貨

卸小賣

卸小賣

卸小賣

卸小賣

卸小賣

卸小賣

日用百貨

卸小賣

卸小賣

卸小賣

卸小賣

卸小賣

卸小賣

日用百貨

卸小賣

卸小賣

卸小賣

卸小賣

卸小賣

卸小賣

日用百貨

卸小賣

卸小賣

卸小賣

卸小賣

卸小賣

卸小賣

日用百貨

卸小賣

急がる冬仕度!!

即賣會は超満員

人気はやはり被服類に

賣上高實に三万圓

第六回

記録的な

賣上高

となり、前年の二万六千圓を
と前に凌駕した。業種別の賣
上高は次の通りである。

呉服本物類	二万六千圓
洋品毛糸類	六千五百圓
履物シューズ類	二万五千圓
小間物化粧品	二万五千圓
無照金物類	一万五千圓
毛皮防寒具類	二萬三千圓
その他	二萬九千圓
合計	三万七千餘圓

初日は徳突く雨にも拘らず
八時半の開始を待つた客は
またたく間に場内を埋つくし
その買上高も一万二千圓を突
破し更に豊都の年中行事たる
の面目を飾したが、至期間を
通じての賣上は三万七千餘圓

歳末資金を中心

豊原金融座談會

多大の効果を収む

豊商經濟、商業兩部會主催
なる金融座談會は去月十八
日午後一時より同所樓上にお
いて開催された。出席者は招
客から座談會部



の趣旨を簡単に説明の如き
挨拶を爲した。

本日は御多忙中御繰合せ被下有
難う御座います、近年全国的に
中小工業の不振が叫ばれ業者
の窮乏の度は何々深酷になつて
来た條に思ひます。その原因は
複雑で簡單に云へませんが業者
が金融難に陥つて居ることは大
きな原因と思ひます、この點取
府でも認めて市街地信用組合法
商業組合法、商工中央金庫法、
中小工業融資損失補償制度等
を制定しまして業界の改善金融
の圓滑を図つていますが、樺太
には是等の制度が一つも施行さ
れて居らず従つて業者の窮乏は
依然深刻されて居るが、本
春から行はれた商業實情調査の
結果明白となつたのであります
この悲惨なる實情に鑑みまして
皆等のお集を願ひ、隔意なき意
見を承つて臨時體制下の資金難
から救はれたいと存じます、何
卒腹藏ない御話を願ひます尚進
行係は融資理事にお預けします
續いて應務理事から過般の實
狀調査に依つて現れた數字に
つき説明があつて次の二項を
首題として隔意なき意思の交
換をなした。効果を収めて



一、中小工業業者の金融に關す
る件
と聲明、北門側では
小口金融策として御座る邊
貸付を實行して居り、多い
に利用すべき價値あると思
不敷掛買付といふ方法
をもつて小口金融をなして
ある從來餘り成果を期待す
ることは至難であつたとこ
ろで、今次の金融難を緩和
以上上の如き見解らしく本年度
の金融難は幾分緩和される
ものと見られてゐる。

屠殺を制限し

豚の増殖計劃

豊原興農會統制實施

全量的な豚の不足は豚肉の
といふ緣な弊害を見ることは
決して珍しくない。東京のあ
る食料品店にこんなことがあ
つた、この店は通風採光その
他の設備に充分の意を注ぎ近
代的設備として樺太豊原縣で
が統制策として樺太豊原縣で
は豚の増殖を目指して矢の指
導手段をとることにした、これ
即ち従来豚は他の畜畜に比し
じめなものであつた、これは
一体どうしたものだらうとい
ろく調査してみるとお客様の
間ではあんが派な店だから
肉の品不足に鑑み豚の保存を
獎勵すると共に各農會に對し
し豚の屠殺制限を徳意し豊原
農會では既に實行してゐる
際について市場と御比較下さ
分後知されるものと期待され
てゐる。

店は立派に

頭は低く

店が立派すぎて客がつかな
い、悲哀近代的建築を誇つて堂
々と開店したり、従来の店舖
の店が良く美味しかつた
ので、次第に客足を増したと
へたモダンな店舖が期待を裏
切つて一向に客足が少く零れ
此の大建築大店舖が相めしい

急がる冬仕度!!

即賣會は超満員

人気はやはり被服類に

賣上高實に三万圓

第六回

記録的な

賣上高

となり、前年の二万六千圓を
と前に凌駕した。業種別の賣
上高は次の通りである。

呉服本物類	二万六千圓
洋品毛糸類	六千五百圓
履物シューズ類	二万五千圓
小間物化粧品	二万五千圓
無照金物類	一万五千圓
毛皮防寒具類	二萬三千圓
その他	二萬九千圓
合計	三万七千餘圓

初日は徳突く雨にも拘らず
八時半の開始を待つた客は
またたく間に場内を埋つくし
その買上高も一万二千圓を突
破し更に豊都の年中行事たる
の面目を飾したが、至期間を
通じての賣上は三万七千餘圓

株式会社 北海道拓殖銀行
電話 三二五一番

酒類 金葉山一 醸造元
豊原市西一條南七丁目
電話 三五二六番

品料食 井石井商店
豊原市大通南十丁目
電話 二九一四番
振春樺太 三七四番

全制制のパンと 洋生の店
各種ボンプ
消防諸機械

各種種子卸小賣
大通南三丁目
電話 二二三番

米雜穀、麥粉、砂糖
和洋漬、醬漬、肥料

丸屋洋品店
豊原市大通南七丁目
電話 二二〇八番

樺太電氣株式會社
電話 三二二二番

新報新望

聖戦の意義を思ひ

樺太廳長官 今村武志

今、空支の陸海に活躍せらるゝ皇軍將士の苦闘の程も一人と想されざる次第である。聖戦の意義が明かされてより半歳、季節は漸く嚴寒の候に入らんとする昨



念ふに東亞の和平人類福祉を爲すに於ける我國の地位が愈々磐石の重みを加ふるに拘らず支那は此眞意を解

が輝いてゐるからである。皇軍運轉連勝の梁光並に物資の雲集調整に關し之が實現具體化を期しつゝある

此の公論として天人俱に敵ざるどころであるが、今や全支は忠勇無比なる我皇軍の威力の前は招伏するに至り

藤森豊商理事の退任を惜みて

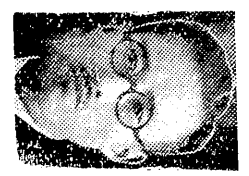

本島の首都豊原市の會館所理事藤森豊氏の退任を惜まれます。藤森氏は上下に情なれ、

私は時局下に於ける年頭に際しまして深く聖戦に加はるべきに在る島民各位は小異を捨て

電話規則改正 電話規則の改正に依つて従来の各種の手續及び料金額が

此の體悟と決心があつてこの大進軍を起さんとする

藤森氏は一見貴公子然とした物し風で、所請内閣外務省の閣僚として、

皇軍に感謝す

樺太廳長官 今村武志

今、空支の陸海に活躍せらるゝ皇軍將士の苦闘の程も一人と想されざる次第である。聖戦の意義が明かされてより半歳、季節は漸く嚴寒の候に入らんとする昨

念ふに東亞の和平人類福祉を爲すに於ける我國の地位が愈々磐石の重みを加ふるに拘らず支那は此眞意を解

が輝いてゐるからである。皇軍運轉連勝の梁光並に物資の雲集調整に關し之が實現具體化を期しつゝある

此の公論として天人俱に敵ざるどころであるが、今や全支は忠勇無比なる我皇軍の威力の前は招伏するに至り

藤森豊商理事の退任を惜みて

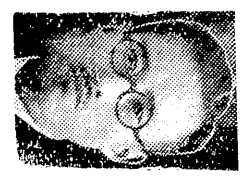

本島の首都豊原市の會館所理事藤森豊氏の退任を惜まれます。藤森氏は上下に情なれ、

含名 乙 出口之吉商店

豊原市大通里三丁目十一番地 銅鐵建築材料商

花屋 ホルナル 店主 渡邊 興物 吉

四谷弘俊商店 和洋紙 文具具 諸印刷

樺太印刷合資會社 佐々木 鎮雄

吉田屋呉服店 豊原市大通里三丁目

中田酒造店 銘酒醸造元

大野商會社 天長醸造元

大野商會社 天長醸造元

大野商會社 天長醸造元

大野商會社 天長醸造元

洋品 洋服 諸君各學校會社御用達

高橋彌太郎商店 豊原市西一條里四丁目

四谷弘俊商店 和洋紙 文具具 諸印刷

樺太印刷合資會社 佐々木 鎮雄

吉田屋呉服店 豊原市大通里三丁目

中田酒造店 銘酒醸造元

大野商會社 天長醸造元

大野商會社 天長醸造元

大野商會社 天長醸造元

大野商會社 天長醸造元

大野商會社 天長醸造元

新年賀謹

豊原支監管内の郵便貯金のみにして見ても、十一月末は十一日...

庶民金庫設立

日商近く政府に建議 日本銀行會議所では十一日、中央金庫は商業、工業、輸出...

この暮の購買力は 従来と違った形勢 年末購買力の如何は年々問題...

金は民衆の手に 農村景氣も上々

豊原町工會議所調査 前月より一分高 二ヶ月前の購買力調査...

権太最初の無煙炭 諸津炭業會社の手で 権太最初の無煙炭開採を...

島産料理の好評多大 理解一段と騰まる 島産料理の好評多大...

Table with 2 columns: 小賣物價續騰 (Retail Price Continuation) and 島産愛用運動 (Island Product Love Motion). Lists various goods and prices.

田中組 杉山和輔 土木建築請負業 豊原市西二條南十丁目 電話二三五四番

樺太大同罐詰株式會社 取締役社長 平塚常次郎 專務取締役 渡邊照平

スプリング ーエフカ 本店 館別 附屬 松川岩吉商店

神社通 洋品メリアス類 山本洋品店 電話二八二〇番

大友銀次郎商店 大友銀次郎商店 電話二六九番

赤キヤ商店 各種食品 電話三〇三番 松川岩吉商店 電話三〇六五番

新年賀詞

(社神大梅)

「朝苑神」

題勅



字内に光輝く皇威、列國を歴する國威を仰ぎつゝ茲に昭和十三年の新年を迎へましたことは洵に御同慶の極みであります。

我々國民は齊しく聖諭の方慮此の間に在つてこの時局に善處せねばならぬ商工業の使命と皇室の彌榮を壽ぎ奉り昭和の聖代を謳歌して已まぬものであります、更に昨年七月以降の降参拜支那兵國更生の爲將又我國急難護の爲、更に進んで東亞の平和確立の爲に我が建國の大精神に則り暴戾なる支那中央軍を膺懲して將に支那民族再生の機運を創成しつゝある皇軍の武威に我々同胞の感激いよ／＼深いのであります。

そして皇軍將兵の連戰連勝の奮闘とその偉勳には衷心感謝の意を捧ぐるものであります。然るに社會情勢と社會經濟とは常に變遷極まりないものがありますから、今日の好況の對し人心はいよ／＼實質剛健に、國民總動員の体制を承必ずしも明日の不況を示すものでないから時勢に順應しる進歩發展を示してゐるので

豊原市長 高橋 弥太郎

年頭所感

太郎

期するには並々ならぬ苦心勞力に要するものであります。茲に方今の如き戰時體制下に在る商工業はその本来の目的たる營利とは凡を懸け離れたらうと信ずるものであります。

此の點については商工業者として、經營者自身の營利より、經營者自體の營利より、國家の便益、地方の便益、或は他の官廳所在地たる關係上その消費力を主眼とする所處に際しても不況の影響を蒙る事比較的少きを以て他地方に比し大いに重まれてゐると謂はれるが、かゝる消極的満足よりも、商工業の勃興に依つて全島的外にも市内生産物の販路を擴張せられんことを冀ふて已まぬものであります。

茲に新春に際し市内商工業者等に於て夫々爲政者に依つて之を奨励せられてをりますことが次第であります。

豊原市は並々ならぬ苦心勞力に要するものであります。茲に方今の如き戰時體制下に在る商工業はその本来の目的たる營利とは凡を懸け離れたらうと信ずるものであります。

此の點については商工業者として、經營者自身の營利より、經營者自體の營利より、國家の便益、地方の便益、或は他の官廳所在地たる關係上その消費力を主眼とする所處に際しても不況の影響を蒙る事比較的少きを以て他地方に比し大いに重まれてゐると謂はれるが、かゝる消極的満足よりも、商工業の勃興に依つて全島的外にも市内生産物の販路を擴張せられんことを冀ふて已まぬものであります。

茲に新春に際し市内商工業者等に於て夫々爲政者に依つて之を奨励せられてをりますことが次第であります。

豊原市は並々ならぬ苦心勞力に要するものであります。茲に方今の如き戰時體制下に在る商工業はその本来の目的たる營利とは凡を懸け離れたらうと信ずるものであります。

此の點については商工業者として、經營者自身の營利より、經營者自體の營利より、國家の便益、地方の便益、或は他の官廳所在地たる關係上その消費力を主眼とする所處に際しても不況の影響を蒙る事比較的少きを以て他地方に比し大いに重まれてゐると謂はれるが、かゝる消極的満足よりも、商工業の勃興に依つて全島的外にも市内生産物の販路を擴張せられんことを冀ふて已まぬものであります。

茲に新春に際し市内商工業者等に於て夫々爲政者に依つて之を奨励せられてをりますことが次第であります。

豊商役員會

豊商昭和十二年度更正算及び十三年度經費豫算審議の御委員は去る廿九日午前十時より同所に開かれたが、十二年度豫算の更正は主として前理事長藤森氏の退職に伴ふ退職料金の支出、其の他日本並に榎商聯合關係存続の増加に依る更正であり、十三年度豫算は理事職員中에서도あり、大體に於て昨年度豫算を踏襲してゐる模様であるが、近年比較的財政に過まね高所は昨年その賦課率を一分低下し、本年度に一分の低下を計つたこととは、現下の實情から推して最も當を得た措置とされてゐる。

自轉車と又キーの

豊原市大通南二丁目
廣瀬自轉車店
電話2968番 振替掛六五六七番

京 吳 服

良き品を安く賣る店

相吉 吳服店

電話二〇二五番
振替掛六八二六番

シタタ同協

目三南通大市原豊
番 二二五〇三(三)話電
編車駐内構調原豊
番三三八二話電

鮮魚野菜 食料品類

市 豊原魚菜市場

社長 遠藤 實
専務 木村 政勝

豊原市西二條南三丁目
電話 二二三三二七番
私書函 豊原局第七號
振替掛六一〇七七番

豊原商工會議所

會長 林 隆
副會長 田 隆

賀 正

- 會頭 小林 隆
副會頭 田 隆
- 賀 正
- 谷 木 隆
坂 本 孝
邊 與 惣
藤 藤 正
安 齊 藤
高 田 安
稻 垣 利
伊 藤 芳
樋 口 大
澤 村 健
生 駒 健
前 川 安
出 口 乙
小 田 島
仙 崎 覺
中 谷 弘
四 谷 次
笹 田 恒
肥 田 三
石 井 真
藤 田 松
梅 澤 太
沖 島 源
井 出 光
四 日 榮
高 橋 弥
大 造 五
- 會頭 林 隆
副會頭 田 隆
- 賀 正

新賀言

のき披氣賣商
布配シラチ
ぶ呼を氣入て却

一定の売上豫算を立て、是れに實際の数字を實現する意氣と努力のあることは極めて必要であるが、單に数字だけをあげやうとして経費の過大を招來し、或はストックを持ち過ぎて困ることになつては折角の努力も着眼も曇らし、ある小賣店では昨年度の売上について一月平均面といふ點定數字を完全實現したのであつた。あらゆる努力を以てこれだけはと全店をあげて活動した甲斐あつてその數字が實現したわけだが、一方経費の方を見ると異常にかいついてゐる。従つてこゝで決算をしてストック掛を見込む決算に赤字となつてゐることを發見した。あつとも昨年はいつゝの特殊の事情に支配された點もあり又賣入つてから氣溜りか低かつたり、秋足の運だめ冬物の發行が鈍つたりして多少無理な賣出しと宣傳をした等の理由があるのであるが、全般的原因からいへば、全般的に御用聞きには大抵の場合「ようこそ」店の名前も知らない初めての御用聞きに更に新たな方面に對し三回追加したといふ事實は極めて注目すべきである。

を新聞折込として配布した
△
のみならず織の防毒マスクを用意して買物客に進呈したのであるがその注意シラチを配布した翌日は市場でもシラチする気になつた結果たらうと見られるが、いづれにしても賣出しするほどの人出を見、各店とも豫想以上の賣上げを見せたのであつた。
△
防空演習に市場が積極的に働

に見て一定の数字をおけるため、其の他に豫想以上の金を費消し食ふことになつて数字は得られなかつたといふ様な結果、巨額赤字シラチ一本針で晴らし、これを徹く一番効果的な時間、他の季節は午前八時から十二時までまでです。その際は朝の掃除をしたあとからといふのである。
△
つまりあまり早い掃除の始から掃除をする時、ついでに茶箱へ捨てられてしまふ、またそれがお費にたると申してお掃除をして茶箱に入られる、午後には衣箱が學校から歸つてゐるからこれまた自分で玩具にされてしまふところか、この時間だと掃除に掃除といふのである。
△
何事もとはいふほどの研究の結果から生れたもので家庭の心理を調査したものであつた。これを体験を得たその店では例であるが、お客の方で店の名前も知らない初めての御用聞きには更に新たな方面に對し三回追加したといふ事實は極めて注目すべきである。

下手な数字的經營
努力も臺なし
賣つて出たけど
経費が掛りすぎ
努力が掛りすぎ

かいたので、その市場には何かあるのではないかと好奇心にかかれて来た人も多く、又さうした特徴的なシラチを配布する位であるが、今後は御希望に依つては選定の有無に拘らず御送付致しますから希望の向は書面又は口答にてお申込み下さい

題二 話功成
御用聞きは後から
名刺を配り置き

出しを請ひ、それがために宣傳をなし新しく商品を手入れし、しかも從來あまり宣傳してゐない店では特に前以て自店の認識する、有利な品を見つかれば直に臨時の賣出しをするといつたわけで、積極的な売れはなるほど臨時の経費を食ふ、その結果計画的に手綱を緩めなつてついでついでついでに積極的な経費をなす、其の他に豫想以上の金を費消し食ふことになつて数字は得られなかつたといふ様な結果、巨額赤字シラチ一本針で晴らし、これを徹く一番効果的な時間、他の季節は午前八時から十二時までまでです。その際は朝の掃除をしたあとからといふのである。
△
つまりあまり早い掃除の始から掃除をする時、ついでに茶箱へ捨てられてしまふ、またそれがお費にたると申してお掃除をして茶箱に入られる、午後には衣箱が學校から歸つてゐるからこれまた自分で玩具にされてしまふところか、この時間だと掃除に掃除といふのである。
△
何事もとはいふほどの研究の結果から生れたもので家庭の心理を調査したものであつた。これを体験を得たその店では例であるが、お客の方で店の名前も知らない初めての御用聞きには更に新たな方面に對し三回追加したといふ事實は極めて注目すべきである。

市内商店關係の本紙の發送
先は從來は會議所の有権者
あるのではないかと好奇心にかかれて来た人も多く、又さうした特徴的なシラチを配布する位であるが、今後は御希望に依つては選定の有無に拘らず御送付致しますから希望の向は書面又は口答にてお申込み下さい

時間
チラシ撒く
注意すべきなり
是非これだけは

たかこの方が御同以上成績を収めたいと云ふ話である。これと雖も同様の話がある、かつて東京のある新張店では、この店の名を發達しその間一度も訪問に乗り出し、一冬で四割七分の賣上げを増したといふことである。これらは種々な例かも知れないがとにかく初めて訪問販賣をする店に、しかも從來あまり宣傳してゐない店では特に前以て自店の認識する、有利な品を見つかれば直に臨時の賣出しをするといつたわけで、積極的な売れはなるほど臨時の経費を食ふ、その結果計画的に手綱を緩めなつてついでついでついでに積極的な経費をなす、其の他に豫想以上の金を費消し食ふことになつて数字は得られなかつたといふ様な結果、巨額赤字シラチ一本針で晴らし、これを徹く一番効果的な時間、他の季節は午前八時から十二時までまでです。その際は朝の掃除をしたあとからといふのである。
△
つまりあまり早い掃除の始から掃除をする時、ついでに茶箱へ捨てられてしまふ、またそれがお費にたると申してお掃除をして茶箱に入られる、午後には衣箱が學校から歸つてゐるからこれまた自分で玩具にされてしまふところか、この時間だと掃除に掃除といふのである。
△
何事もとはいふほどの研究の結果から生れたもので家庭の心理を調査したものであつた。これを体験を得たその店では例であるが、お客の方で店の名前も知らない初めての御用聞きには更に新たな方面に對し三回追加したといふ事實は極めて注目すべきである。

組合長 長澤 一郎
事務所 豊原町上會議所内

組合長 村上 泰次郎
事務所 豊原町上會議所内

橋本春吉商店
電話二八五四番
振替種木四八七番

日本通運株式會社加盟店
電話代表團一八八番
電話代表團二五三番

組合長 鈴木 莊治
事務所 豊原町上會議所内

組合長 小林 隆平
事務所 豊原町上會議所内

組合長 澤 大治郎
事務所 豊原町上會議所内

加藤 葬具店
電話二八一一番

加藤 葬儀場
電話二四六三番

神社通り 新シヨ洋品店
電話二八二番

組合長 出口 乙吉
事務所 豊原町上會議所内

組合長 小川 三良
事務所 豊原町上會議所内

新賀言謹

戰時体制下の新年を迎へて

豊商會頭 小林 隆平

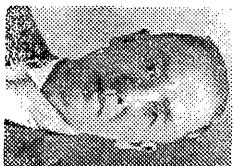

戦時体制下の新年を迎へて
 光輝ある戦場の新春を迎へ
 國威の宣揚を成就すると共に
 陛下の野に戦勝しつゝある皇
 軍の將士に對し感謝の精
 功なるものがある。願ひれば
 昨年七月盧溝橋事件に端を發し
 した支那事變は支那軍國の榮
 味な抗日に依り我が國の事件
 不滅大方針に逆行して擴大を
 餘儀なくされ戦況は全支に
 及び臨時閣下は新年を迎へ
 る事になつたのである。吾々
 陛下は我が忠勇なる皇軍
 陛下の民は我が忠勇なる皇軍
 陛下の民は我が忠勇なる皇軍

豊原市發展と營業無盡

豊原無盡株式會社社長 駒村健三

豊原市は昨年島民の多年
 眺望したる市制施行せらるゝ
 は幾分歩の感を抱かせるの
 地と共に見えぬ唯一の市として實
 地を見たりとありませぬ其振興
 ります今や市としての設備等
 りすも又大なるものと云はせ
 ばなりませぬ金金融機關の必要
 は何處共差別なきは勿論であ
 りますが特に躍進都市に於て
 方面を見ましても本島の産業
 の中心をなせる王子製紙工場
 樺太製糖會社及樺太製糖會社
 樺太製糖會社及樺太製糖會社
 等が全能力を發揮しつゝある
 等躍進意原を思はずに分充で
 あります。然るに一度豊原方面を見
 まする時餘りに先進都市との
 應酬の甚しく其の不振を憂め
 て居るのに一瞥するものであり
 ます。元來豊原は生産都市と
 してより寧ろ消費都市として
 見可きが爲で領有三十餘
 年までありませぬが同時に

れば内地方面と同様な影響を
 地理的環境と經濟的事情を異
 にして居る關係上商業上を受
 けた影響が内地方面に比し薄
 かつ上に石炭界の活況に刺
 戟され各地炭礦の擴張及新起
 業に依る多額の資金が投下さ
 れる等の好材料が果を潤し
 る爲め輸出入品等に關する臨時
 措置法が施行せられて物價の騰
 貴に拍車を掛ける一方消費節約
 法も強調せられ消費減速を見出し
 がある。又臨時資金調整法が施行
 されて多大の影響を及ぼしたので
 後一層激酷なものがあると感ぜ
 らねばならぬ。併し往々に戦
 局に脅を萎縮するのは非常時
 然し危がまた懸つて居る。インフ
 も来らず經濟界が微動もし
 なかつた事は政府の措置宜し
 きを得たものと民間の協力支持
 した結果にも依るかこれは實
 に國力の充實を物語するもので
 増進に伴ひ輸入超過の増大、軍需
 其他に因る消費の増加等を経
 過して本島に堪へない事である
 のである。即ち十二月上旬迄の

庶民金融機關たる無盡の存在
 が尤い以上重大なる事は言
 業無盡が向一般に利用されぬ
 最大原因は一般が無盡の研究
 不足と且つ官廳の嚴重なる檢
 査を充分認識されねば結果であ
 ります。豊原市は漸次消費都
 市より生産都市に轉向せんと
 し中小小工業又一大幅躍進を
 助進し共同共榮にあるのであ
 ります。同向營業無盡と個人無盡との
 同一視するのみならず反つ
 て營業無盡を危険視するは
 甚だ遺憾の至りであります。
 金金融機關たる銀行は有産階
 級の限定された中小工業に此門
 の必要ある中小工業に此門
 戸を開放するのは唯一の庶民
 金融機關たる營業無盡がある
 特質は云ふまでもなく中小商
 工業への無擔保融資で銀行よ
 り融通の途を断たれる者の力
 り強き味方と言はねばなら
 ません。近年我が社の業體益々
 強固となり一般中小小工業者
 の利用も漸く多くなるとし
 つゝあります。此期に於て中
 小小工業者と無盡の提携こそ
 豊原市發展の基礎たるものと
 確信するものであります。

豊原無盡株式會社

社長 駒村健三
豊原市東二條南六丁目
電話二六五三番

子菓の永森
 品食の永森



森永製菓株式會社

豊原市西二條南四丁目
目九七九番
番九七九番

高級洋品

吉田屋洋品店

神社通り
電話二六二番

豊原市 神社通商會

會長 稻垣利光

☆☆☆ 星玉燒耐 ☆☆☆
 ☆☆☆ ボールスタール ☆☆☆
 ☆☆☆ フレックソール ☆☆☆

權太製藥株式會社

専務取締役 笹村金松
豊原市大通北六丁目
電話二三四番

參謀本部發行地圖
 特約販賣店
 豊原市大通南五丁目
 高級玩具 服裝全般
 辻内運動具店

諸官衛學校御用達
電話二七四八番
電話二六三三番

小賣業者はさうなるか

商學博士 井上貞藏述 (ハ)

【自治的協同】

第二は自治協同であり、協同には同業者協同と地域協同とがあり、同業者協同には商業組合あり、同業組合あり、任意協同連銷店あり、同業組合あり、任意協同連銷店といふのはオオクラリ同連銷店といふの語源であり、チェーン・ストアの語源でありまして一般には自由連銷店といふ字が使はれてをります(中略)...

これは中小商業者の現存策として最も適當なものと思ひます。現に(リ・チェーン・ストア即ち赤白商店といふやうな極めて大きなオオクラリ・チェーン・ストアがあり、それから地加に發せをります。それから地域の協同であるが、その主なるものは商店街商業組合であります。これは商業銀行法の例外のものであり、最近發奮振興會其の他の小賣商改良委員會に於て商

店街を形成してゐる假りにその店と店との關係が僅けは開口の闊い百貨店が生れる譯であります。組合など一吸小賣店と同二地位にある配給機關との關係を許す事が必

第三は公的統制であり、國家公共團體が法律は或は命令で又は財政を以てやつてゆくことと先

が勢力を占めても小賣商の全部を支配することは出来な、今後連銷店あり、或は申上げますと不

中小業者者 更正の具体策

同の仕入、保管、運搬、修繕、貸出、廣告、その他種々の共同施設をすることが必要であり、

此に於ては百貨店以上は年々幾分膨張しては居りますが、それで

公的統制 公的統制は公的統制であり、國家公共團體が法律は或は命令で又は財政を以てやつてゆくことと先

は地域の協同を利用して共に、言ふのは日本でいくらく百貨店

【公的統制】

公的統制は公的統制であり、國家公共團體が法律は或は命令で又は財政を以てやつてゆくことと先

公的統制は公的統制であり、國家公共團體が法律は或は命令で又は財政を以てやつてゆくことと先

商店従業員 實務講習會

第一期は九月終了 第二期は十月開始 第三期は十一月開始

第一期は九月終了 第二期は十月開始 第三期は十一月開始

アツク會館 御宴會 女給入箱

原豊 商工會議所

PARALORIN 各種印刷

四谷弘俊商店

小林隆平商店

南樺證券株式會社

共立井坂運送店

乙吉商店

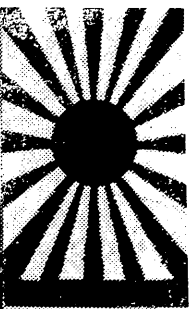

報週國

四月二十九日
五月五日

商工業業者の國民精神總動員

豊原商工會議所
豊原市
太原
豊原
後援
主任
庶務

道路取締緩和を要望

あることし、一辺道路上に長協議を適富の時期に於て、各都道府県に於て、度々開催すること申合せたがその第一回は、二十六日午後一時より本所に開催された。當日の協議事項は次の通りである。

一、自轉車道に關する件
現在豐原警察署の道路取締では自轉車は使用後必ず店外又は其の他の箇所へ納

二、商業界自轉車取締の件
本件は本紙前號の通りである。これは長期に亘り四月廿九日より一週間の規定であるが、具体案作製の上、近く市内關係者から申合せられた。折衝開始

事變特別税への認識

豊商が音頭取て座談會開催

「一萬噸」の含意に便乗して値上げの口實はこの時の取置も豫想されるのでこれを發端、嚴重取締に乘出すが取締警察部では全島警察署と連絡をとりこれ等の悪徳商にから加重された商品格の

その研究しませう

上業者に對し、暴利取締を發端、嚴重取締に乘出すが取締警察部では全島警察署と連絡をとりこれ等の悪徳商にから加重された商品格の

會議所より當局に折衝開始

街からは幾ある毎に會議所あり、近く警察、會議所合となり、却て交通安全の實

二、商業界自轉車取締の件
本件は本紙前號の通りである。これは長期に亘り四月廿九日より一週間の規定であるが、具体案作製の上、近く市内關係者から申合せられた。折衝開始

求人申込は殺到

深刻な世相反映

労働者我世の春謳歌

計一九九名と言ふ物凄いはかりの求人に對し求職の方は

△求職男五三女二計五七名
△就職男四五女二計五七名

練にサーピス

練にサーピス

樺太製薬兩宮新支配人

眞氏が選任せられた。

は止むを得ないが物價高の勢

六、物品特別税に依り輸出を阻害

豊原商工會議所
昭和十三年四月

七、物品特別税の賦課を減るべく

八、相続税に付ては納税者の選擇

電氣器具
測量製圖
文房具
村駒
電話二八三四番
豊原市大通南六

眼鏡專門の店
宮内眼鏡店
電話二七三四番
振替二七三四番

和洋紙事務用品並三印刷
澤木商會
電話二一三四番
豊原市大通南二丁目

和洋家具、洋具、洋鏡
前川金物店
電話二三五三番
豊原市西一條南二丁目

各國時計、蓄音機
安藤時計店
電話二一三〇六番
西一條南四丁目

卸小賣 日用品貨 毛皮販賣
一 生駒商店
電話二四〇一七番
豊原市西一南一

振替二八三五番
電話二八三五番
超垣毛糸部

手裏材料、縫綴、鉤針、アサヒヤ商店
豊原市東一條南五丁目

振替二〇四七番
電話二〇四七番
西一條南四丁目

振替二〇九番
電話二〇九番
西一条南二丁目

振替二〇九番
電話二〇九番
西一条南二丁目

振替二〇九番
電話二〇九番
西一条南二丁目

る於に下制体時戦 織戦業商の都豊

戰時經濟の進行に伴ひ、毛糸必需品である毛糸の消費に一大禍根を残すこととなる。かかる意味合に於て各地方には會議所を通じ、樺太廳にその毛糸商組合の組織が先決問題實情調査の上、樺太廳に依頼する。又北海道の如く全道となり、同時に、全島の毛糸需要量と調査し、樺太廳にその資料を呈する他、全島に呼びかけ、北海道に於ては全道を打つて一丸とする毛糸商組合の組織が急務となつてくる。

毛糸商組合の組織が先決問題實情調査の上、樺太廳に依頼する。又北海道の如く全道となり、同時に、全島の毛糸需要量と調査し、樺太廳にその資料を呈する他、全島に呼びかけ、北海道に於ては全道を打つて一丸とする毛糸商組合の組織が急務となつてくる。

毛糸商組合の組織が先決問題實情調査の上、樺太廳に依頼する。又北海道の如く全道となり、同時に、全島の毛糸需要量と調査し、樺太廳にその資料を呈する他、全島に呼びかけ、北海道に於ては全道を打つて一丸とする毛糸商組合の組織が急務となつてくる。

羊毛輸入制限に伴ひ

毛糸統制に益々強化

豊組樺太廳に善處要望か

全島業者も起たん

全島業者も起たん

豊組樺太廳に善處要望か

毛糸統制に益々強化

羊毛輸入制限に伴ひ

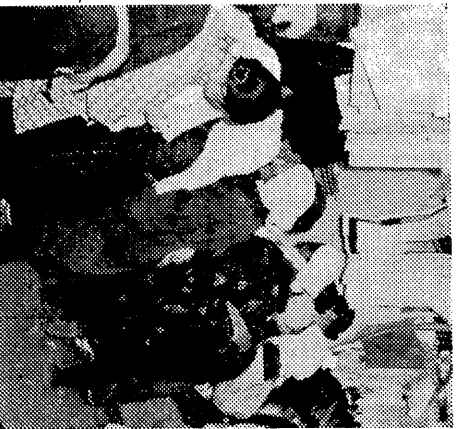
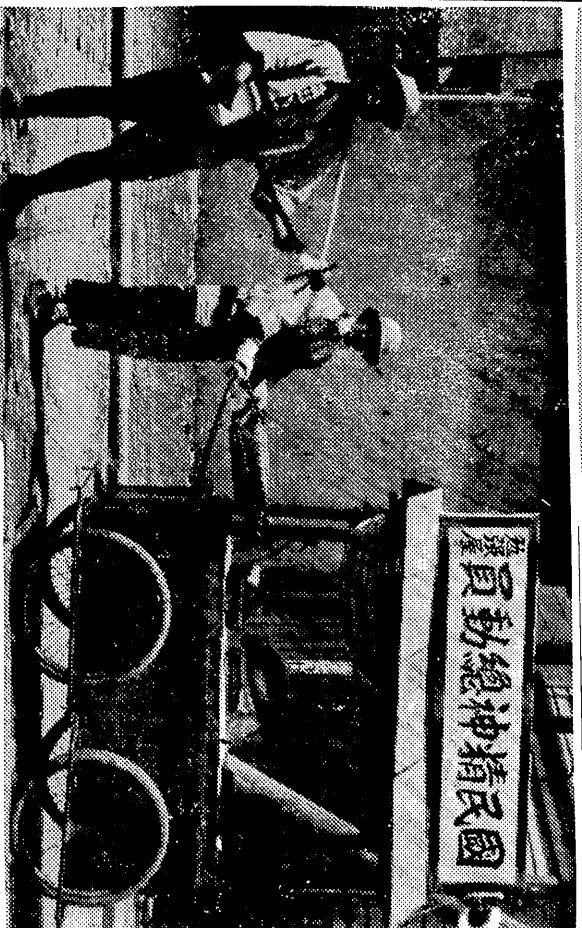

寫眞説明 上から 商工報國團の會議所(中) 中村百屋さん(下) 商工婦人會主催の見物品即賣會々場

増税に伴ふ 暴利行爲の取締

増税に伴ふ 暴利行爲の取締

暴利行爲の取締

増税に伴ふ 暴利行爲の取締

鋼使用制限 樺太にも十一日から施行

鋼使用制限 樺太にも十一日から施行

鋼使用制限 樺太にも十一日から施行

鋼使用制限 樺太にも十一日から施行

鋼使用制限 樺太にも十一日から施行

鋼使用制限 樺太にも十一日から施行

鋼使用制限 樺太にも十一日から施行

鋼使用制限 樺太にも十一日から施行

鋼使用制限 樺太にも十一日から施行

鋼使用制限 樺太にも十一日から施行

室話談

室話談

室話談

室話談

地証券株券

PRIME DRUG

各種印刷

電話 二二三三番

鈴木木屋

洋生の店

各種菓子類小賣

大連南三丁目 電話 二二三三番

アツタ會館

御宴會

女給人用

電話 三五〇三番

石井商店

飲料食

電話 二九四番

經營研究

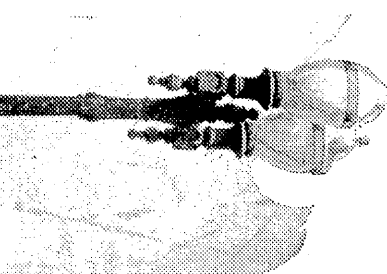

本文は別項豊原菓子商組合第一回店員徒弟講習會に於て組合長、商工會議所常議員鈴木莊治氏が爲された講演の要點であります。

菓子業者の社會的地位

鈴木莊治氏談

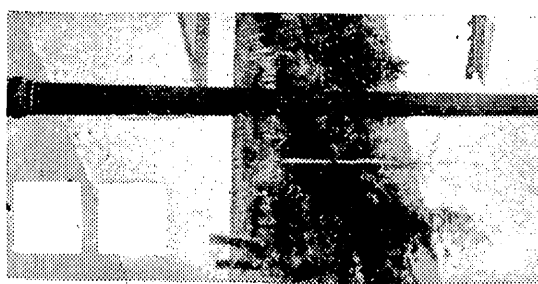

す。飾りまして今日では菓子屋は立派な日用品として欠くべからざるものであります。自分の饅頭の商賣に「細」の字を附ける商賣は御菓屋と思ひます。我々の商賣は御菓子屋、御菓子屋と申します、して見れば如何に高尙な商賣であるかぞうかれます。

又産業として實際は大きな工場を生産數はハッキリ分ります。お菓屋の大多數は家庭工業的にやつて居る爲めに生産額がはつきりして居る爲めせん様ですが、日本で砂糖の生産額は今では千五六百万トナルでありましてその七割を菓子原料に使用されるものと見られます。

先ほども申しました如く、菓子業者は社會的に如何なる立場に置かれてあるかと言ふ標題で話をする事になつて居りますが、標題を讀んで思はれます。昔は多く餘を原料とした菓子屋はあつたやうで、北人は世の中で如何に利用されて居るかとお聞きなつて居りますが、菓子屋が生れる時は産婆の手にかかり扱つて菓子屋を一寸申上ります。今より千五百年程前に日本が、その中に菓子屋があらはれ、人々がその宮中で色々御進走を競はせられて居り、嬉しむ、遊び、御使はれて居り、大變りな何をもつて、どうして廻つたものでありますかと色々聞きました。お菓子の接待には第一番に菓子屋、御菓子屋として、又人様の果物を押つてその汁へ、菓子屋が物を入れて焼いたものだと敬へられ、日本へ持つて歸り拵へたのであります。砂糖の無い時代でありましたから高貴な方々、一部の人々には食はれませんでした。多くは他になつて見ても菓子以上の人は食ふことが出来なかつたのであります。菓子の「喜」とい

商工相談所を御利用下さい

■ 商工業者のよき相談相手として昭和十年六月開設された、常設、豊原商工相談所は關係各位の御後援と、利用者各位の理解により一層充實して参りました。

■ 本相談所の利用は、商工業者へののみ與られた特權で幾言すれば、商工業者であつて居ります。

■ 取扱事項は大體次の通りであります。

▲ 各種商業組合の設立解散 ▲ 商品、原料の仕入及び販賣の斡旋 ▲ 産地地産に商品價格の調査 ▲ 商店經營上の相談 ▲ 博覽會、見本市の出品斡旋 ▲ 特許、實用新案の登録 ▲ 鐵道船運送關係に関する相談 ▲ 郵便、電話、電信に関する相談 ▲ 商店會計整理に関する相談 ▲ 其他商工業問題に関する一切の相談

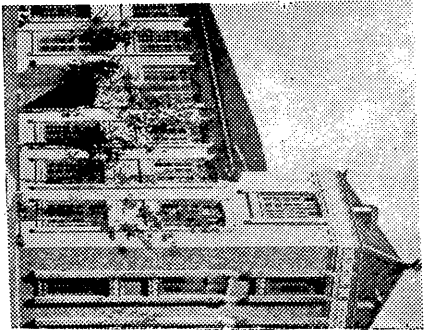

商工相談所

豊原商工會議所

★全島ニオ出現自動車
★大經樂理補
★電話 六六六番
花屋本店
豊原市大通三丁目
電話 六六六番

旅行カバンに
トランクは
是非當店で
小島靴店
西一條南三丁目
電話 二五二〇番

酒類
金華山一樓造元
豊原市西一條南七丁目
電話 二五六一番

各種ポンプ
消防設備機
明立商會
豊原市停車場通
電話 二五九三番
橋本三三五一番

米雜穀 麥粉、砂糖
和洋酒 總批、肥料
若原嘉三
豊原市眞岡通り
電話 二四二二番

洋品之旅行用品
丸屋洋品店
豊原市大通三丁目
電話 二二〇八番

銅鐵 金物商會社
豐原市大通三丁目一番地
電話 三〇三六番
出口之吉商店

權 大豐原驛前
大印 共立井坂運送店
井坂林平
電話 三三三三番

本社 豐原驛前
支店 敷香町眞岡町
出張所 落合町 大泊町 知取町
電話 二九一六番

酒類 樽の權 釀造元
物貨 荒雜米
小林隆平商店
豊原市大通三丁目
電話 二四六七番

(日本タイン) 權太代理店
諸文具 印刷具
四谷弘俊商店
豊原市大通三丁目
電話 二六三九番

國策の酒精製造に

甘藷消費千万圓

ガソリン節約月七千石

買入分を見越すと全國の五いふから六工場分約四千六百万圓が甘藷を原料とする甘藷は一工場年原料となる甘藷は一工場年六百万圓消費する

生保證券引受け

商工債券發行か

商工中金の飛躍的發展

商工組合中央金庫では義務證券の増進に必要なので、生保證券の發行が生じたので、生保證券と折衝中であるが、近々商工債券發行が借入により一千万圓を調達することに成功した。即ち商工組合中央金庫は最近一期五百萬圓程度の貸出があり従前は資金が不足しがれば現金部引受で商工債券を發行して来たので必ずしも現金部に頼る必要がなく、この見込みであるから、この六月所が振替を開始すれば、年産額十二万石に上る筈である。既に官廳自動車はアルコール混入のガソリンを使用してゐるが七月一日よりは燃料ガソリンは一切強制的に五%のアルコールを混入せしめることになり、この混入によりガソリン節約見込量は六月月七千石餘と見られるから

專賣局

と見て丁度下へ見たが今一、生保證券を通じて各生保會社が商工中金に對し擔保貸付を行う。その他臺灣よりの移入分、民間からの度約六工場の豫定月額一石増加と、

軍需第一主義の餘波 鋼材供給不圓滑を憂慮 金物商組合の態度慎重

鋼材の軍需第一主義の波に乗り、軍工業は資金と物、立石兩理事が生保證券の發行を進行して来たので、必ずしも現金部に頼る必要がなく、この見込みであるから、この六月所が振替を開始すれば、年産額十二万石に上る筈である。既に官廳自動車はアルコール混入のガソリンを使用してゐるが七月一日よりは燃料ガソリンは一切強制的に五%のアルコールを混入せしめることになり、この混入によりガソリン節約見込量は六月月七千石餘と見られるから

依然昂騰續ける 日用品小賣物價

前月より更に一分五厘高

本會所調査五月十五日現在、在りける市內日用品賣物價は、調査品目八十六種中、前月同日に比し騰貴十種、下落六種にして騰貴平均指数に於て一分五厘の騰貴を示し、更に昭和七年一月及び前年同期に對しするときは、前者に對ししては四割九厘、後者に對しては二割二分、何れも高位にある。因に騰落品及び類別指數を示せば次の通りである。

下 落	騰 貴
大豆、生麥、林檎、玉葱	大豆、生麥、林檎、玉葱
鶏卵、生麥、林檎、玉葱	大豆、生麥、林檎、玉葱
...	...

前年對 前月對	前年對 前月對
...	...

鋼材供給不圓滑を憂慮 鋼材の軍需第一主義の波に乗り、軍工業は資金と物、立石兩理事が生保證券の發行を進行して来たので、必ずしも現金部に頼る必要がなく、この見込みであるから、この六月所が振替を開始すれば、年産額十二万石に上る筈である。既に官廳自動車はアルコール混入のガソリンを使用してゐるが七月一日よりは燃料ガソリンは一切強制的に五%のアルコールを混入せしめることになり、この混入によりガソリン節約見込量は六月月七千石餘と見られるから

電氣器具 測量製圖 文房具 豊原市大通南六

村 商 店

電話二八三四番

眼鏡専門の店

宮内眼鏡店

電話二七三四番 振發場六二七三番

洋服と洋品 諸君御用達

高橋洋品店

西一條南四丁目 電話三〇四七番 振發場六二六三番

和洋 家具、建築 金物、硝子

前川金物店

豊原市西一條南二丁目 電話二三五二番

各種時計 蓄音機 レコード、貴金屬

安藤時計店

西一條南四丁目 電話二三〇六番

日用百貨 毛皮販賣 卸小賣

生駒商店

豊原市西一條南一丁目 電話三〇七七番



支那事變は二年を迎へよう。本邦に入つた。事變は豫算合せて八十億を必要とし、事變前の豫算額と比較すると、事變の機軸を遂げたの

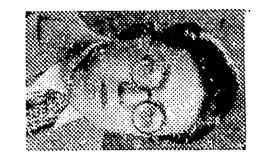

であるが、今後例へば、最終的な資金は軍事費と相まつて、益々多額を必要とするは明らかである。

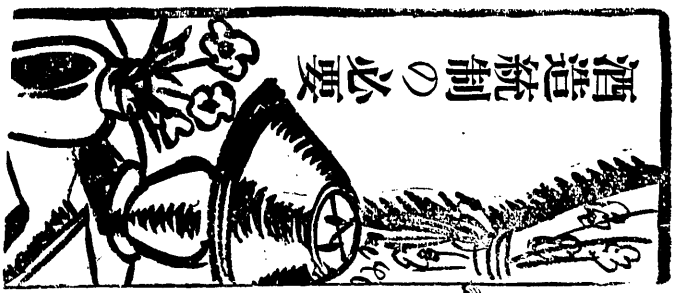

武佐英林小

酒造統制の必要
全通子で、既に内地に於ては、本島酒造界は、茲に及第の重

自治的統制全

配給は販賣組合から

絶賛・板金加工業者の様度

の従来の取引系統を参酌し、鐵工業者及板金業者の一部を特定需要者と認め、之等に對し一定の配給割當を爲す

業者の分布をたづね 商業實態調査

この一に對し、實地調査として、市内を六區に分ち、二十六日、整理も完了したので、商工相談所ではとりあへず各地區の

上は移入統制するは勿論である。酒造技術も進み今(一)釀、スリッパその他限

皮革の民需制限

靴太廳は去る十九日附、靴太廳令第五十一號を以て皮革使用制限規則を公布し、之を實施した

第一條は左の如きものであるが、これは皮革使用制限規則第一條及第二條に掲げる物品は絶対に製造

接助に依り同率又は其れ以上の移入統制するは勿論である。酒造技術も進み今(一)釀、スリッパその他限

輸出入リソク案とは?

リソク制とは英語のLissockで、運搬の意味であり、輸出製品を運搬した方が適に儲かる

第一條は左の如きものであるが、これは皮革使用制限規則第一條及第二條に掲げる物品は絶対に製造

いもので左の通り多種類に上つてゐる。他の車輛用品(一)同規則別第四項にこの規則

商工相談所を 相談委員の顔ぶれ

第一區 伊藤道隆(伊東、西阿路路以北) 鐵道線沿道、藤田松太郎、鐵道線沿道、西二條南一丁目、目黒區

第一條は左の如きものであるが、これは皮革使用制限規則第一條及第二條に掲げる物品は絶対に製造

花屋本店
★全島三誇ル大花場
★蘭二本出御自動車
★大麗茶壺完備
電話 三三六三番
標原中六連北一丁目

アツク會館
御宴會
は會宴御
アツク會館
電話 三三三三番

鈴木木屋
洋生の店
各種菓子即小賣
大連南三丁目
電話 二二三三番

地味券券
PRIME DRUG
各種印刷
電話 五九四二番
五九四二番
五九四二番

街 路 御 化 粧

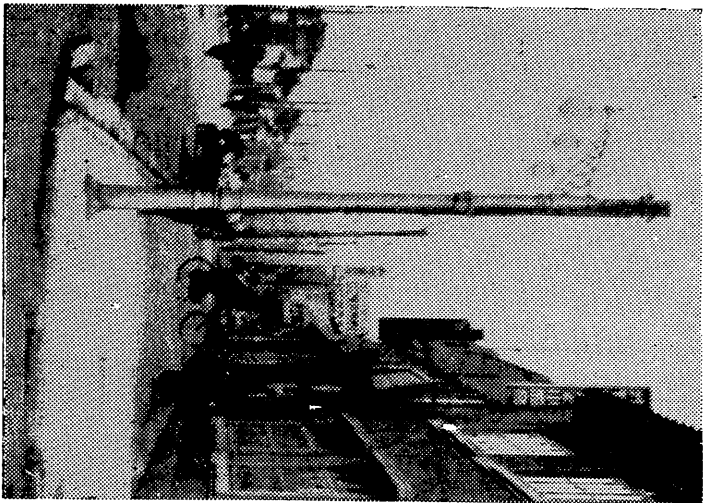

靴聖給の圓滑を期し

全島聯合會を組織

代表者を派遣し取引方法折衝

靴聖給は二十五日に全島用... 代表者として松岡(豊原)から代表者として松岡(豊原)...

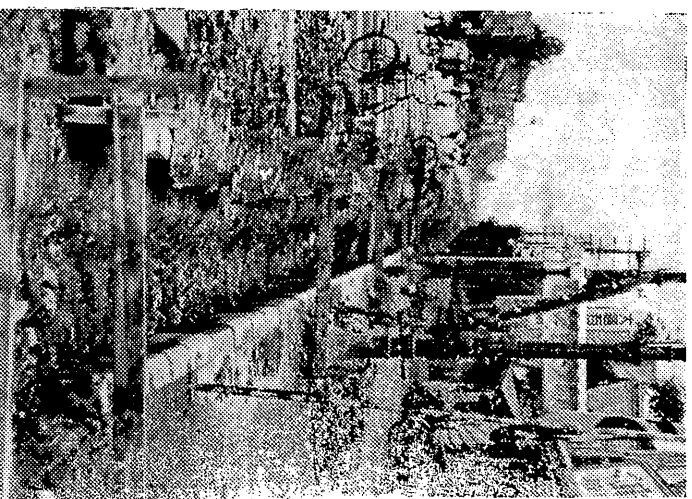

豊原市大連三丁目十一番地... 銅鐵 聯合 會 社 乙 出口之吉商店

各道府縣の割當數事は次の通り

Table with 2 columns: 道 (Prefecture) and 割當 (Allocation). Rows include 福島, 長野, 新潟, 山形, 宮城, 岩手, 青森, 北海道, 山形, 秋田, 山形, 福島.

全島の割當七十七萬圓

購入方法を協議

政府購入上綿製品の轉入に對し... 購入は當所聯合會が豫想した...

豊豆商の關係應 召者遺家族慰問

豊原市上會議事に於ては... 豊原市上會議事は、於ては...

權大廳全面的 援助を約束す

權大廳の物質専門委員會... 權大廳の物質専門委員會は、...

權大廳全面的援助を約束す... 權大廳全面的援助を約束す...

權大廳全面的援助を約束す... 權大廳全面的援助を約束す...

權大廳全面的援助を約束す... 權大廳全面的援助を約束す...

權大廳全面的援助を約束す

權大廳全面的援助を約束す... 權大廳全面的援助を約束す...

權大廳全面的援助を約束す... 權大廳全面的援助を約束す...

權大廳全面的援助を約束す... 權大廳全面的援助を約束す...

權大廳全面的援助を約束す... 權大廳全面的援助を約束す...

權大廳全面的援助を約束す

權大廳全面的援助を約束す... 權大廳全面的援助を約束す...

權大廳全面的援助を約束す... 權大廳全面的援助を約束す...

權大廳全面的援助を約束す... 權大廳全面的援助を約束す...

權大廳全面的援助を約束す... 權大廳全面的援助を約束す...

Advertisement for '生駒商店' (Ikoma Shoten) featuring '日用百貨' (Daily Goods) and '毛皮販賣' (Fur Sales).

Advertisement for '出口之吉商店' (Deigichigo Shoten) featuring '銅鐵 聯合 會 社' (Copper Iron Joint Company).

Advertisement for '小林隆平商店' (Kobayashi Ryūhei Shoten) featuring '西織の權' (Woolen Goods).

Advertisement for '四谷弘俊商店' (Yotsubi Hiroyuki Shoten) featuring '文和洋紙' (Wahō Yōshi).



日 期 昭 和 二 十 五 年 三 十 三 日 創 刊
 行 發 日 一 月 二 十 年 昭 和 十 三 日 創 刊
 地 址 五 十 五 丁 三 北 條 一 本 町 東 京 大 學
 電 明 四 四 四 內 行 郵 政 特 准 掛 號 第 一 〇 七 〇 號
 所 行 發 印 刷 所 廣 原 會 議 所
 所 長 小 林 隆 平
 代 理 人 小 林 隆 平
 電 報 掛 號 一 〇 七 〇 號
 一 〇 七 〇 號 定 部 一

年頭所感

豊原商工會議所

會頭 小林 隆平

皇威六合にあまねく光被し、日章旗は燦として四百餘州に輝き、大和
 民族は一億の雄心を一つにして、新東亜の建設に向つて邁進せんとする
 戦捷第二の新年を迎へまして我等は日本國民としての誇りと有難さをし
 みじみと感じますと共に、世界戦史上空前の戦果を収めた忠勇なる皇軍
 に心からの感謝を捧げ、又赫々たる武勳を立て、護國の柱石となられた
 尊き英靈に對し謹んで合掌冥福を祈るものであります

我が樺太は頗る有以來幾多の先人が苦闘の歴史を綴ること三十有餘年こ
 の間官民一致協力な努力に依つて拓殖事業は順る順調に進展し、これに
 加へて近時資源開發も軌道に乗つて、國防上産業上我國北端の重要據點
 として颯爽たる姿を具現するに至りました事は、誠に御同慶に堪えませ
 ん、又我等の豊原に就て見ましても、市制施行僅か一年餘にして既に、
 樺太の首都としての面目躍如として、今後愈々益々伸びんとする力の横
 溢して居りますことはこれ亦喜びに堪えないどころであります

長期建設の第一段階に入つた我國の經濟産業機構が全体戦時經濟に編
 成された今日及び明日に於きまして、我等商工業者は戦時統制經濟の
 意義と實情を深く且つ十二分に認識し、理解して真に打つて一丸となる
 のでなければ、商工報國の實を擧げることが絕對に不可能であります
 共に、徒らに過去の自由經濟時代の夢を追ふては遂には自らの生業
 をさへ失ふに至るでありますことを自覺致さねばなりません、戦時統
 制經濟下の商工業者問題は將來愈々難局を豫想せらるるのであります
 が、我等は新たな年に於て斷固たる決意と覺悟とを以てこれ等の問題
 を我等商工業者自身の手に依つて解決せねばならぬ當然の使命と責務を
 有することを痛感するものであります。

戦時統制經濟の強化と共に我等は多くの難問題に逢着するでありませ
 う、又幾多經營上の不自由を餘儀なくせしめられるであります、然し
 總ては長期經濟建設を目標とするものであります、如何なる統制強化
 にも一億國民が光榮ある責務として與へられた新東亜建設の畢業達成の
 爲めに、我等商工業者は欣然として即應すべき用意と決心とを新たに致
 す次第であります



建期長祝喜新新

全國民に懇ふ

國家は切に國民の固き決意と

携まぬ努力と麗しき協力とを要望す

内閣總理大臣 近衛文磨



大し、長期抗日を呼んで、遂に今日の如き戰亂を捲起したことは洵に遺憾に堪へない次第であります。伊しなごら事業の進展と共に皇軍の向ふ所敵なく、知日月を以て既に廣大な地域に互つて日皇旗をざる所でありまして、斯る政の高級にかかて翻つて居る實情を我々は到底言語に表して見ることが出来ません。陛下の御機成のもと、我が忠勇なる將兵の奮闘努力の賜物であります。私は茲に全國國民を代表して陛下の意を申し上げます。その同時に忘れることの出来

た。事件發生の當初、帝國はも一ヶ半年を経過いたしました。この事業に於て異存構事件の突發以來早く不擴大方針を以て連み、出来た。英露に對しき心から痛意を解せず、在し支離利益の擁護と新なる利權に熱中して居る將士の奮闘に依つて連戦連勝を續けて居ります。御承知

この事業に於て、罪なき自國の民衆を幾萬人も漂流の中に浸して居るのでありますから、斯る暴舉を取てする事は決して居るべき道理はないのであります。本來からすれば是れは既に没落して居る筈を戰場だけが戦場ではありません。陛下の御機成のもと、我が忠勇なる將兵の奮闘努力の賜物であります。私は茲に全國國民を代表して陛下の意を申し上げます。その同時に忘れることの出来

た。事件發生の當初、帝國はも一ヶ半年を経過いたしました。この事業に於て異存構事件の突發以來早く不擴大方針を以て連み、出来た。英露に對しき心から痛意を解せず、在し支離利益の擁護と新なる利權に熱中して居る將士の奮闘に依つて連戦連勝を續けて居ります。御承知

この事業に於て、罪なき自國の民衆を幾萬人も漂流の中に浸して居るのでありますから、斯る暴舉を取てする事は決して居るべき道理はないのであります。本來からすれば是れは既に没落して居る筈を戰場だけが戦場ではありません。陛下の御機成のもと、我が忠勇なる將兵の奮闘努力の賜物であります。私は茲に全國國民を代表して陛下の意を申し上げます。その同時に忘れることの出来



わが國の國旗の身

念を持たなくてはなりませぬ。身に銃を帶すとも、田を耕す者も、糸をつむぐ者も、ハンマーを握る者も、事務机による者も、老たるも、若きも、男も女も、國を擧げて我々も亦戰士なりとの自覺の上に立たないならば、この未嘗有の時局を打開することは出来ないのであります。今日の戰爭は單に戰場に於ける武力戦だけにと止まりません。今日の戰爭は思想戦も亦實に有力なる素因を作るものであります。皇軍の將兵が敵前に於て如何に自覺ましい働きをしても、内國民の心を探みがあつては容易に最後勝利に到達することは出来ないのであります。支那四億の民衆の中には流石に帝國の眞意を了解せる處に乘じて我國を擁護はんとする底意を有するものもないと限らないのであります。將政權に代つて北支に於ては臨時政府、中支に於ては維新政府に直面する時、國民は目前の勝利に群ひ意を安んじて居ることが出来ないのであります。この度の事業は名は支那を援助し、以て東亞平和の基礎を確實に築き上げればならず、將政權のみではありませぬ。これは實に日本帝國の歴史的使命であります。伊しなごら現下の情勢は前述の如くでありますから、國家は切に國民の固き決意と携まぬ努力と麗しき協力とを要望して居ります。これを外にしないで勝利の梁も東亞平和の大理想も擧げて得られるものではないとせぬ。

(文責在記者)

板本兄弟商會
 金銀細工加工
 〒エムエヌイ
 豊原市西一條南四丁目角

豊原無盡株式會社
 社長 駒村健三
 豊原市東一條南六丁目
 電話二六五三番

辻内運動具店
 運動用具 服飾用品
 參謀本部發行地圖特約販賣店
 豊原市大通南五丁目
 電話二七四八番

木商會
 事務用品 和洋紙
 豊原市大通南二丁目
 電話二六〇四番

岩船商店
 靴・文具の店
 豊原市大通南五丁目
 電話二六〇四番

高橋彌太郎商店
 洋服 洋品 言語總各學校會社御用選
 豊原市西一條南四丁目
 電話二四〇七番

樺太製材業組合聯合會
 事務所 豊原市合議所内
 豊原管内製材同業組合
 留多加管内製材同業組合
 本斗管内製材同業組合
 眞岡管内製材同業組合
 元泊管内製材同業組合
 志須管内製材同業組合
 敷香管内製材同業組合

安藤正之助商店
 時計專門
 雄大 豊原市西一條南
 電話二三〇六番

松岡靴鞆店
 スキ・スキー靴 配付シューズ靴着荷
 西一條南四丁目
 電話二五六四番

會店
 米穀 雜貨 問屋 靴 鞋
 〒ルキソ醤油一手販賣
 豊原市西一條南四丁目
 電話二七二七番

新年三第新



長期建設祝言

権木廳地方課長 北村得三

長期建設と工業者の使命

輝かしき戦時第一ある現狀である。而して工業者は、技術的に或はその經濟活動の單純性等より比較的、新者を迎へ、



と、その遂行に協力するの決意を新にするものである。顧みれば、昨年六月政府の聲明せる物資動員法は、我が國の經濟界は完全なる戰時體制下に移行し、従来の自給自足から、全面的に統制局に於ても商業者の轉業は根本的に金融の解決を目標とするものであり、それこそその成果の容易ならざるを感してゐる。

本島に於ても内地同様既に鋼、ゴム、皮革、銅、鋼、銅の輸出の振興は、無眉の急務とせられ、一般國內の重要物資の供給調整と物價の抑制は喫緊の要事とせられたのである。

この結果各種金屬を原料とする中小商業者は、休業又は事業の縮小に依つて轉業、失業を餘儀なくせらるゝことになり、又商業者に於ては、全面的に消費節約と取扱ひ商品の配給制、其他價格抑制等に因り、著しく活動の範圍を狭めらるゝに至つたのである。

茲に於て中央に於ても、之等中小商業者の轉業、失業を抑制し、積極的な活動様を望み得ない事情にある爲に、

その意味に於ての困難の度は、殊に配給産業にも乏しく、僅に石炭鑛業の盛況に依る部分に、配給手數料の收入を目標とすべきことを要求するに、

力も年々減退を示しつつある。本島としては、時局に依る空面的消費節約運動は、さなきこの點日に備ふる商業者のために不振をかこちつゝある商

業の沈滞に担手を掛くるもの、とも謂はれ、商工業を通じて、轉業等も内地方面より困難の本島への樹立と實行こそ、

その意味に於ての困難の度は、殊に配給産業にも乏しく、僅に石炭鑛業の盛況に依る部分に、配給手數料の收入を目標とすべきことを要求するに、

力も年々減退を示しつつある。本島としては、時局に依る空面的消費節約運動は、さなきこの點日に備ふる商業者のために不振をかこちつゝある商

業の沈滞に担手を掛くるもの、とも謂はれ、商工業を通じて、轉業等も内地方面より困難の本島への樹立と實行こそ、

片附けられず、殊にその複雑な經濟關係又は現業への執着、

非難せらるゝのみならず、當程度のもは絕對的に持續するのみならず、興亞の大聖

本島に於ても内地同様既に鋼、ゴム、皮革、銅、鋼、銅の輸出の振興は、無眉の急務とせられ、一般國內の重要物資の供給調整と物價の抑制は喫緊の要事とせられたのである。

この結果各種金屬を原料とする中小商業者は、休業又は事業の縮小に依つて轉業、失業を餘儀なくせらるゝことになり、又商業者に於ては、全面的に消費節約と取扱ひ商品の配給制、其他價格抑制等に因り、著しく活動の範圍を狭めらるゝに至つたのである。

茲に於て中央に於ても、之等中小商業者の轉業、失業を抑制し、積極的な活動様を望み得ない事情にある爲に、

その意味に於ての困難の度は、殊に配給産業にも乏しく、僅に石炭鑛業の盛況に依る部分に、配給手數料の收入を目標とすべきことを要求するに、

力も年々減退を示しつつある。本島としては、時局に依る空面的消費節約運動は、さなきこの點日に備ふる商業者のために不振をかこちつゝある商

歳末點描

『寫眞は北村地方課長』

事變下第三年、建設の春を迎へる。歳末は「物資節約」貯蓄報國の生活刷新そして經濟團體問題と市民の財布は長期建設一筋進んで豊原市の形であつた。

全市聯合の歳末大賣出しは、今年消費節約の國策に氣を兼ね實業聯合會では警察當局と懇談の結果、一割引賣出しでどうやら歳末の商戰を飾ることになつた、例

年であれば、前述の農産品即賣會が、歳末景氣の試金石とも見られたが、今年はどうやらかつてになりそうもなかつた。

あきらめようとして諦められた内容に對し、深甚なる檢閲を以て、加へ、國策に脚應するの覺悟を固ならしむるの要があると思ふのである。

訂正廣告

豊原商工業議事所

訂正廣告

訂正廣告

訂正廣告

訂正廣告

訂正廣告

訂正廣告

訂正廣告

社會式株詔罐同大太樺

社長 役編取專

常務 塚邊 平渡

次照 常務 塚邊 平渡

常務 塚邊 平渡

常務 塚邊 平渡

常務 塚邊 平渡

常務 塚邊 平渡

常務 塚邊 平渡

豊原商工業議事所

會頭 小林 隆平

副會頭 太田 鎮雄

會頭 小林 隆平

副會頭 太田 鎮雄

會頭 小林 隆平

副會頭 太田 鎮雄

會頭 小林 隆平

副會頭 太田 鎮雄

事務

事務 高柴 謙所

事務 高柴 謙所

事務 高柴 謙所

事務 高柴 謙所

事務 高柴 謙所

事務 高柴 謙所

事務 高柴 謙所

事務 高柴 謙所

人生新設建期長祝謹

鈴木モリス加工
金銀細工
秋田三省堂
神戶通
店主上村省三郎
電話二四二番

眼鏡専門の店
豊原市神社通
宮内眼鏡店
電話二七四番
振替種太七四番

消防機械・風呂釜
土器・アケ・發動機
明立商會
電話二五九二番
振替種太五九二番

美術々同
印刷術
所刷印木圖
部一真市話
日五〇三番
丁五〇三番

中等教科書
國定教科書販賣所
岩林書店
電話二二二七番
振替種太三二七番

豊原市東一橋南五丁目
アサヒヤ商店
稲垣毛糸部
電話二八三五番

帝國海上火災保險株式會社代理店
愛國生命保險株式會社代理店
米穀物・雜貨・油類
米・雜糧・油類
太刀川屋
電話二五三一番
振替口座種太七六三番

各度量衡製作所代理店
電氣器具・諸機械・修繕
樺太スクエ
電話二六六二番
開關
電話二六六二番
振替口座種太三三番

米穀雜貨商
粟米山商店
電話三〇二七番
豊原市大通南十三丁目

陶器
磁器
子庭家・磁器
器物金銀
宮太忠腰宮
電話二四九番
番一三四九番

ダイヤ印・スキャ印毛糸
縫糸・ボタノ・手縫材料
洋服階層品・婦人小間物
乙女屋糸店
電話二二七六番
振替種太三三八番

樺太豊原市大通南七丁目
建築金属材料
坂井金物店
電話三〇三二番
振替口座種太二七〇番

米穀雜貨食料品
豊原市大通南十丁目
井石井貴次商店
電話九一四番

樺太豊原市大通南五丁目(本島町)
土肥商店
電話三〇九番

王子製紙株式會社
樺太分社
工場
所在地
豊原 大
泊野 知
泊田 取
惠須合

洋服階層品・婦人小間物
縫糸・ボタノ・手縫材料
日本タインクライ樺太代理店
四谷弘俊商店
電話二六三九番
大通南七丁目

お食事とお酒
江戸っ子食堂
電話二四三八番
西一橋南五丁目

各々眼鏡
付屬品計
日本製
電氣器具
時計洗滌機設備
日時計店
電話二四二七番
振替種太四二七番

樺太豊原市東一橋(神社通)
正札堂廢物店
電話二七〇三番

樺太物産
ホーエー堂
後藤由雄
電話二九八二番
合

株式會社
佐々木商店
豊原支店
電話三五五五
三五七五

豊原市大通南
日丁三南通
大市原
店名
店商吉乙口出乙
電話二四二番
振替種太二四二番

東京呉服
良品安く買名店
相吉呉服店
電話二〇二五番
振替種太八二六番

財團法人樺太廳特定局長協會指定店
各種印刷
文房具類
鷺頭印刷所
電話二四九番
振替種太二四九番

神社通りニ新シク
品店方生レタ
御委任申上テマ
常ニ賣出シ氣分
女子婦
高タカハシ洋品店
電話二四九番
東二橋南六丁目(神社通)

電機自動部
氣純動部
部部部
店支原豊會商機三
目丁五南條二東市原豊
七二一七番

豊原市大通南
日丁二南通
大市原
店名
店服吳屋田吉
電話〇四一二番

豊原市神社通り
ほていや呉服店
桑原長吾
電話三〇六七番
振替種太四九七番

豊原市東一橋南五丁目
アサヒヤ商店
電話二八三五番

物品販賣價格

一、物品販賣價格
二、物品販賣價格
三、物品販賣價格
四、物品販賣價格
五、物品販賣價格

本令ニ依ル取締ニ關シテハ警察ニ於テ行キテ管理相互ノ運送ヲ保持シ物價ノ適正ニ力スルモノトス

取締規則(昭和三十二年八月六日勅令第六十三號)
物品販賣價格取締規則(昭和三十二年八月六日勅令第六十三號)

第一條 樺太廳長官ノ指定スル物品ヲ販賣スル者ハ何等ノ名義ヲ以テズモ其ノ指定スル年月日ニ於テ該物品ノ販賣價格ヲ樺太廳長官ノ指定スル額以下ニ輸出スル場合同意シ得ズ但シ輸出スル場合同意スル許可ヲ受ケタル場合ニ於テハ此ノ限ニ在ラズ

第二條 前條ノ物品ヲ販賣スル者ハ其ノ販賣ニ當リ前條ノ規定ニ依ル該物品ノ販賣價格以下ノ利益ヲ得アル日付ヲ以テ買戻約款ヲ附シ、他ノ物品ヲ併販賣シ其ノ他之類スル行為爲スコトヲ得ズ

本令ハ公布ノ日より施行ス

附則
昭和三十二年八月四日
昭和三十二年八月四日
昭和三十二年八月四日
昭和三十二年八月四日
昭和三十二年八月四日

物品販賣價格

一、物品販賣價格
二、物品販賣價格
三、物品販賣價格
四、物品販賣價格
五、物品販賣價格

本令ニ依ル取締ニ關シテハ警察ニ於テ行キテ管理相互ノ運送ヲ保持シ物價ノ適正ニ力スルモノトス

取締規則(昭和三十二年八月六日勅令第六十三號)
物品販賣價格取締規則(昭和三十二年八月六日勅令第六十三號)

第一條 樺太廳長官ノ指定スル物品ヲ販賣スル者ハ何等ノ名義ヲ以テズモ其ノ指定スル年月日ニ於テ該物品ノ販賣價格ヲ樺太廳長官ノ指定スル額以下ニ輸出スル場合同意シ得ズ但シ輸出スル場合同意スル許可ヲ受ケタル場合ニ於テハ此ノ限ニ在ラズ

第二條 前條ノ物品ヲ販賣スル者ハ其ノ販賣ニ當リ前條ノ規定ニ依ル該物品ノ販賣價格以下ノ利益ヲ得アル日付ヲ以テ買戻約款ヲ附シ、他ノ物品ヲ併販賣シ其ノ他之類スル行為爲スコトヲ得ズ

本令ハ公布ノ日より施行ス

附則
昭和三十二年八月四日
昭和三十二年八月四日
昭和三十二年八月四日
昭和三十二年八月四日
昭和三十二年八月四日

物品販賣價格

一、物品販賣價格
二、物品販賣價格
三、物品販賣價格
四、物品販賣價格
五、物品販賣價格

本令ニ依ル取締ニ關シテハ警察ニ於テ行キテ管理相互ノ運送ヲ保持シ物價ノ適正ニ力スルモノトス

取締規則(昭和三十二年八月六日勅令第六十三號)
物品販賣價格取締規則(昭和三十二年八月六日勅令第六十三號)

第一條 樺太廳長官ノ指定スル物品ヲ販賣スル者ハ何等ノ名義ヲ以テズモ其ノ指定スル年月日ニ於テ該物品ノ販賣價格ヲ樺太廳長官ノ指定スル額以下ニ輸出スル場合同意シ得ズ但シ輸出スル場合同意スル許可ヲ受ケタル場合ニ於テハ此ノ限ニ在ラズ

第二條 前條ノ物品ヲ販賣スル者ハ其ノ販賣ニ當リ前條ノ規定ニ依ル該物品ノ販賣價格以下ノ利益ヲ得アル日付ヲ以テ買戻約款ヲ附シ、他ノ物品ヲ併販賣シ其ノ他之類スル行為爲スコトヲ得ズ

本令ハ公布ノ日より施行ス

附則
昭和三十二年八月四日
昭和三十二年八月四日
昭和三十二年八月四日
昭和三十二年八月四日
昭和三十二年八月四日

物品販賣價格

一、物品販賣價格
二、物品販賣價格
三、物品販賣價格
四、物品販賣價格
五、物品販賣價格

本令ニ依ル取締ニ關シテハ警察ニ於テ行キテ管理相互ノ運送ヲ保持シ物價ノ適正ニ力スルモノトス

取締規則(昭和三十二年八月六日勅令第六十三號)
物品販賣價格取締規則(昭和三十二年八月六日勅令第六十三號)

第一條 樺太廳長官ノ指定スル物品ヲ販賣スル者ハ何等ノ名義ヲ以テズモ其ノ指定スル年月日ニ於テ該物品ノ販賣價格ヲ樺太廳長官ノ指定スル額以下ニ輸出スル場合同意シ得ズ但シ輸出スル場合同意スル許可ヲ受ケタル場合ニ於テハ此ノ限ニ在ラズ

第二條 前條ノ物品ヲ販賣スル者ハ其ノ販賣ニ當リ前條ノ規定ニ依ル該物品ノ販賣價格以下ノ利益ヲ得アル日付ヲ以テ買戻約款ヲ附シ、他ノ物品ヲ併販賣シ其ノ他之類スル行為爲スコトヲ得ズ

本令ハ公布ノ日より施行ス

附則
昭和三十二年八月四日
昭和三十二年八月四日
昭和三十二年八月四日
昭和三十二年八月四日
昭和三十二年八月四日

物品販賣價格

一、物品販賣價格
二、物品販賣價格
三、物品販賣價格
四、物品販賣價格
五、物品販賣價格

本令ニ依ル取締ニ關シテハ警察ニ於テ行キテ管理相互ノ運送ヲ保持シ物價ノ適正ニ力スルモノトス

取締規則(昭和三十二年八月六日勅令第六十三號)
物品販賣價格取締規則(昭和三十二年八月六日勅令第六十三號)

第一條 樺太廳長官ノ指定スル物品ヲ販賣スル者ハ何等ノ名義ヲ以テズモ其ノ指定スル年月日ニ於テ該物品ノ販賣價格ヲ樺太廳長官ノ指定スル額以下ニ輸出スル場合同意シ得ズ但シ輸出スル場合同意スル許可ヲ受ケタル場合ニ於テハ此ノ限ニ在ラズ

第二條 前條ノ物品ヲ販賣スル者ハ其ノ販賣ニ當リ前條ノ規定ニ依ル該物品ノ販賣價格以下ノ利益ヲ得アル日付ヲ以テ買戻約款ヲ附シ、他ノ物品ヲ併販賣シ其ノ他之類スル行為爲スコトヲ得ズ

本令ハ公布ノ日より施行ス

附則
昭和三十二年八月四日
昭和三十二年八月四日
昭和三十二年八月四日
昭和三十二年八月四日
昭和三十二年八月四日

物品販賣價格

一、物品販賣價格
二、物品販賣價格
三、物品販賣價格
四、物品販賣價格
五、物品販賣價格

本令ニ依ル取締ニ關シテハ警察ニ於テ行キテ管理相互ノ運送ヲ保持シ物價ノ適正ニ力スルモノトス

取締規則(昭和三十二年八月六日勅令第六十三號)
物品販賣價格取締規則(昭和三十二年八月六日勅令第六十三號)

第一條 樺太廳長官ノ指定スル物品ヲ販賣スル者ハ何等ノ名義ヲ以テズモ其ノ指定スル年月日ニ於テ該物品ノ販賣價格ヲ樺太廳長官ノ指定スル額以下ニ輸出スル場合同意シ得ズ但シ輸出スル場合同意スル許可ヲ受ケタル場合ニ於テハ此ノ限ニ在ラズ

第二條 前條ノ物品ヲ販賣スル者ハ其ノ販賣ニ當リ前條ノ規定ニ依ル該物品ノ販賣價格以下ノ利益ヲ得アル日付ヲ以テ買戻約款ヲ附シ、他ノ物品ヲ併販賣シ其ノ他之類スル行為爲スコトヲ得ズ

本令ハ公布ノ日より施行ス

附則
昭和三十二年八月四日
昭和三十二年八月四日
昭和三十二年八月四日
昭和三十二年八月四日
昭和三十二年八月四日

物品販賣價格

一、物品販賣價格
二、物品販賣價格
三、物品販賣價格
四、物品販賣價格
五、物品販賣價格

本令ニ依ル取締ニ關シテハ警察ニ於テ行キテ管理相互ノ運送ヲ保持シ物價ノ適正ニ力スルモノトス

取締規則(昭和三十二年八月六日勅令第六十三號)
物品販賣價格取締規則(昭和三十二年八月六日勅令第六十三號)

第一條 樺太廳長官ノ指定スル物品ヲ販賣スル者ハ何等ノ名義ヲ以テズモ其ノ指定スル年月日ニ於テ該物品ノ販賣價格ヲ樺太廳長官ノ指定スル額以下ニ輸出スル場合同意シ得ズ但シ輸出スル場合同意スル許可ヲ受ケタル場合ニ於テハ此ノ限ニ在ラズ

第二條 前條ノ物品ヲ販賣スル者ハ其ノ販賣ニ當リ前條ノ規定ニ依ル該物品ノ販賣價格以下ノ利益ヲ得アル日付ヲ以テ買戻約款ヲ附シ、他ノ物品ヲ併販賣シ其ノ他之類スル行為爲スコトヲ得ズ

本令ハ公布ノ日より施行ス

附則
昭和三十二年八月四日
昭和三十二年八月四日
昭和三十二年八月四日
昭和三十二年八月四日
昭和三十二年八月四日

物品販賣價格

一、物品販賣價格
二、物品販賣價格
三、物品販賣價格
四、物品販賣價格
五、物品販賣價格

本令ニ依ル取締ニ關シテハ警察ニ於テ行キテ管理相互ノ運送ヲ保持シ物價ノ適正ニ力スルモノトス

取締規則(昭和三十二年八月六日勅令第六十三號)
物品販賣價格取締規則(昭和三十二年八月六日勅令第六十三號)

第一條 樺太廳長官ノ指定スル物品ヲ販賣スル者ハ何等ノ名義ヲ以テズモ其ノ指定スル年月日ニ於テ該物品ノ販賣價格ヲ樺太廳長官ノ指定スル額以下ニ輸出スル場合同意シ得ズ但シ輸出スル場合同意スル許可ヲ受ケタル場合ニ於テハ此ノ限ニ在ラズ

第二條 前條ノ物品ヲ販賣スル者ハ其ノ販賣ニ當リ前條ノ規定ニ依ル該物品ノ販賣價格以下ノ利益ヲ得アル日付ヲ以テ買戻約款ヲ附シ、他ノ物品ヲ併販賣シ其ノ他之類スル行為爲スコトヲ得ズ

本令ハ公布ノ日より施行ス

附則
昭和三十二年八月四日
昭和三十二年八月四日
昭和三十二年八月四日
昭和三十二年八月四日
昭和三十二年八月四日

相談場所 豊原商工相談所

豊原商工會議所内
電話 二六四五番
電話 二二七六番

取扱時間 毎日午前九時より午後四時迄

1. 従業員指導
2. 経営指導講習會、研究會ノ開催
3. 商店臨店診断
改善又ハ特ニ診断希望ノ地域内商店ニ臨店

10. 工業関係
中小工業ニ對スル前各項事項
11. 紙類
昭和三十二年八月六日
昭和三十二年八月六日

9. 組合事業関係
各種商工組合ノ設立相談及斡旋
8. 經理関係
營業費ノ選減、收支ノ適正、帳簿組織ノ整理等

7. 法律関係
商取引上ノ全般ノ法律問題等
6. 稅務関係
稅務知識ノ普及、課稅ノ適正等

5. 特許、意匠、圖案関係
特許手續、特許品ノ製作斡旋、加工品意匠ノ整理等
4. 金融関係
商業資金ノ借入緩和、償還方法ノ確立、遊告方法、店頭裝飾、照明改善其他宣傳等

3. 廣告宣傳関係
特産物ノ販賣斡旋、仕入先調査、仕入方法ノ改善、仕入商品ノ選擇斡旋
2. 商取引関係
經營全般ノ改善、販賣方法ノ研究等

1. 相談事業
商店經營並ニ販賣關係
御利用下さ〜!!!

皆様の 商工相談所

鈴木木屋

全割のペンと 洋生の店
各種菓子卸小賣
大通南三丁目
電話二三三番

秋田三省堂

金銀細工加工
電話二四二番
店主上村省三郎

高橋洋品店

洋服之用品 諸君御用達
電話二〇四七番
西一條南四丁目

宮内眼鏡店

眼鏡専門の店
電話二七四番
橋本二七四番

アサヒヤ商店

手藝材料 卸類
電話八三五番
沼田毛糸部

明立商會

消防設備機 各種ポンプ
電話三五九三番
豊原市停車場通

高橋洋品店

洋服之用品 諸君御用達
電話二〇四七番
西一條南四丁目

宮内眼鏡店

眼鏡専門の店
電話二七四番
橋本二七四番

明立商會

消防設備機 各種ポンプ
電話三五九三番
豊原市停車場通

明立商會

消防設備機 各種ポンプ
電話三五九三番
豊原市停車場通

臨時租稅措置法

施行規則中改正命令 (全文)

第一條 元本ノ償還ツラクル日ノ屬スル車業年度分ノ所得額ヲ徵收スル...

第二條 元本ノ償還ツラクル日ノ屬スル車業年度分ノ所得額ヲ徵收スル...

第三條 元本ノ償還ツラクル日ノ屬スル車業年度分ノ所得額ヲ徵收スル...

小林隆平商店 酒類 權の標 製造元 荒雜米 物貨致

四谷弘俊商店 帝國生命保險株式會社 共同火災保險株式會社

赤ちゃんお好きだ 洋装コピエヤ

卸小賣 狐狸牧場 生駒商店 日用百貨

出口乙吉商店 銅鐵 金物 南

資考

改正について

六月十六日商工省官制... 官制を改正するに際しては、概行官制を...

商工省の機構... 改正するに際しては、概行官制を...

商工省の機構

時局色盛澤山の 商工事務研究会... 戦時下の商工事務官制の使命は...

商工省の機構... 戦時下の商工事務官制の使命は...

大官房... 商工省の事務の整理...

大官房... 商工省の事務の整理... 織機局... 化学局... 鐵鋼局... 鑛山局... 燃料局... 貿易局... 振興部... 監理局... 官房... 織機局... 化学局... 鐵鋼局... 鑛山局... 燃料局... 貿易局... 振興部... 監理局... 官房...

前川金物店... 安藤時計店... 鈴木屋... 土肥商店... 石井商店... 前川金物店... 安藤時計店... 鈴木屋... 土肥商店... 石井商店...

高橋洋品店... 秋田三省堂... 鈴木屋... 土肥商店... 石井商店... 高橋洋品店... 秋田三省堂... 鈴木屋... 土肥商店... 石井商店...

高橋洋品店... 秋田三省堂... 鈴木屋... 土肥商店... 石井商店... 高橋洋品店... 秋田三省堂... 鈴木屋... 土肥商店... 石井商店...

高橋洋品店... 秋田三省堂... 鈴木屋... 土肥商店... 石井商店... 高橋洋品店... 秋田三省堂... 鈴木屋... 土肥商店... 石井商店...

高橋洋品店... 秋田三省堂... 鈴木屋... 土肥商店... 石井商店... 高橋洋品店... 秋田三省堂... 鈴木屋... 土肥商店... 石井商店...

時局と賃金統制

厚生省

一、賃金統制令は何故制定されたか

賃金は労働契約の内容を爲すもの、中でも最も重要且つ現時的な問題であるから、國家如何等の形において之に對して監督を加へるといふことは從來各國で行はれてゐた。わが國でも例へば下掲法施行令第二十七條の四に規定されてゐるやうに賃金に對する或程度の行政上の監督は行はれてゐたが國家として全般的に賃金を統制するといふことは未だ實行されてゐなかつた事柄である。

ところが滿洲事變以後、殊に今年春に於て軍需産業等の時局關係の事業が盛んになつてこの方面の賃金が甚だしく不統制目混雜を來した、今後の趨勢としても益々昂騰せんとする傾向が現はれるに至つた。かゝる状態を放置することは國家總動員の目的を達成する上於て支障となる恐れがあるので、これ等の時局關係の事業に於ける賃金の適正な統制を行つて、軍需を充足し生産力擴張を企及せしめる爲め物價統制と相呼應して軍需生産費を適當に調整することが必要となつたのである。

また一面、これ等軍需産業等の時局關係の事業においては労働力が殊に緊需労働者が不足してゐるためにその争奪、引拔等が盛んに行はれ、その結果は時局下の國策を遂行するため必要事業に於ける生産に支障を來す恐れもあるのである。政府はその對策として、従業者雇入れ制限令を制定して労働者の移動を制限するに至つたのであるが、この場合賃金に對して何等の統制も加へないで置くと、從來移動の自由を認められてゐた爲めに一應均衡を保つてゐた賃金がその均衡を破られる恐れがある。そこで労働者の移動制限を圖つて運行し進んでは戦時下の労働力の維持増進を圖るため賃金の統制を行つてその適正を期す必要が生じて來たのである。

なほ又、右に述べた従業者雇入れ制限令に依り既經労働者の移動を制限することに依つてその制限を交けない未經驗労働者の争奪が從來より一層激化せられその初任給が昂騰して軍需産業に必要な労働力の充足に支障を來す恐れがある。それ故その對策として未経験労働者の初任給に適正な基礎を與へて之を統制する必要があるのである。以上のやうな理由の必要から今回國家總動員法第六條の規定に基づいて賃金統制令が制定せられ、國家が積極的に賃金の統制を行ふに至つたのである。

右のやうな必要から制定された賃金統制令の内容は次の通りである。

先づ第一に賃金統制令によつて統制を受けるべきものは差當つては總動員、船舶、車輛若しくは金屬品の製造加工又は金屬の錬煉を盛に行はしめて工業法の適用を受けるもの並に鑛業法の適用を受ける事業に附はれてゐる労働者の賃金である。然し厚生大臣は將來必要が生じたときは、統制令の適用範圍を擴張してその他事業に備はれてゐる労働者の賃金をも統制出来るやうになつてゐる。

對價として事業主は、時又は定期に受ける給與その他の利益であら

るが、その内(一)三月を超ゆる期間毎に支給せられる賞與又は手当、(二)通勤手賃、(三)住居に關する利益又は住居料で賃金の額の決定に影響のないもの等は統制の範圍から除外されてゐる。なほ賃金の全部又は一部が金銭以外の給與その他の利益である場合には之を金銭に換算することになつてゐる。

次に賃金統制令に依る賃金の統制方法は大体之を三種に分けることが出来る。

その一は、常時五十人以上の労働者を使用する事業主をして賃金の支拂方法及支拂期日、所定就業時間外労働に對する割増率又は手当、所定休日出勤に對する割増率又は手当、労働者を交差に就業せる場合に夜間就業に對して賞與又は手当を支給するときはその額又は率、選別又は昇進の場合の賃金の計算方法等賃金に關して事業主がその事業全体について一律に定め得るやうな事項を賃金規則に記載して之を地方長官(東京府に於ては警視廳、鑛業法の適用を受ける事業に於ては鑛山監督局長、以下地方長官と稱する場合は之と同様)に届出せしめることである。そして地方長官は届出られた賃金規則が不適當であると認める場合には事業主に對してその變更を命じて得る。

賃金統制令に依る賃金の統制方法の第二は、厚生大臣又は地方長官が未經驗労働者の初任給を公定することであつて、未經驗労働者を雇入れた事業主はその雇入れ後三個月は右公定の初任給に準據して賃金を支拂ふべき義務を負ふのである。

そして右三種の方法によつて賃金統制令に基づく賃金の統制を行ふに當つて、その運用の慎重且つ圓滑を期するために、賃金委員會が設けられてゐる。賃金委員會は厚生省に中央賃金委員會が置かれ道府縣及び鑛山監督局長區域毎に道府縣賃金委員會又は鑛山賃金委員會が置かれる。賃金委員會は地方長官が賃金規則の變更を命ずる場合に、厚生大臣又は地方長官が未經驗労働者の初任給を決定する場合、地方長官が既經驗労働者に支給はれた賃金の額又はその支給方法の變更を命ずる場合、その他賃金統制令の施行に關する重要事項に付きそれ(厚生大臣は地方長官の諮問に應じて之を調査審議するだけでなく、廣く一般に労働者の賃金に關する重要事項を、關係行政廳の諮問に應じて調査審議し、又はこれ等の事項につき關係行政廳に建議できる範圍になつてゐる。

また賃金統制令を進行するに當つては各工場、事業場の賃金支拂の監督をする必要があるので事業主に對して賃金に關する帳簿の作成を命じ、事業主から賃金に關する報告をとり、官吏が工場、事業場その他の場所を臨検し、帳簿書類の検査を爲し得ることになつてゐる。作成を要する帳簿としては、事業主は賃金彙帳を作成し労働者別に毎就業日に於ける就業時間、賃金額初日に於ける賃金の總額及び内訳等を記載すべきことと定められてあり、報告を要するものと認められてゐるのであるが、なほこの外にも例へば賃金統制令の適用しては行政監督が隨時徴取するもの、外、常時五十人以上の労働者を使用する事業主は毎月一定様式に依り賃金に關する定期報告を爲すべきことと定められてゐる。

そして本令及び之に基づいて命令に違反した事業主は、國家總動員法第三十六條の規定に依り一年以下の懲役又は千圓以下の罰金に處せられ、また當該官吏の臨検を拒み妨げ又は忌避した者は同じく國家總動員法第四十二條の規定によつて六月以下の懲役又は五百圓以下の罰金に處せられるのである。

以上述べたやうな内容の賃金統制令が制定せられ、わが國としては初めての賃金統制が行はれるに至つたのであるが、既に去る五月十五日中央賃金委員會第一回總會が開催せられ、厚生大臣より

(一)賃金統制令に基づく未經驗労働者の初給賃金決定のため適切な基準を定めるに當り採るべき方針

(二)時局下に於ける賃金の現狀及び趨勢に鑑み適當なる賃金統制の具體的方針

に對して諮問せられ、種々な回の總會及び特別委員會に於いて慎重審議が進められてゐるのである。

そして中央賃金委員會は差當り速かに決定を要する未經驗労働者の初給賃金決定の基準を定める根本方針に付き審議を急ぎ、左の如き方針を決定したのである。

未經驗労働者の初給賃金の基準を定むる方針

一、目標

是種の趨勢を示せる賃金を抑制し適正なる調整を圖ること

二、方法

(一)勞務の需給關係、賃金高低の現狀等を考慮して地方別に初給賃金決定の基準を定めること。

(二)初給賃金決定の基準は労働者の職種及び事業の種類を區別せずして之を定めると、但し鑛山と工場との間には現在初給賃金に相當差があるを以て、各別に基準を定め且つ鑛山については初給賃金決定の基準は定額給と調給とを區別せずして之を定めると、五)初給賃金決定の基準は定額給と調給とを區別し、賃金の水準を基礎として標準額を定め、これを中心にして上下に一定の幅を設けた基準を定め、その幅の範圍内で各地方長官がその管内の實際に適應した初給賃金を決定すべきものとしたのである。そしてこの基準は去る六月二十四日の中央賃金委員會に付議せられ、慎重審議の結果その決定を見たのである。各地方長官はこの基準によつて各地方の道府縣賃金委員會又は鑛山賃金委員會に諮問して具體的にその管内に於ける未經驗労働者の初給賃金を決定することになつてゐる。

なほ右の未經驗労働者の初給賃金の統制と併行して一般賃金統制の具體化方針についても中央賃金委員會に於いてその調査審議が進行し内訳等を記載すべきことと定められてあり、報告を要するものと認められてゐるのであるが、なほこの外にも例へば賃金統制令の適用しては行政監督が隨時徴取するもの、外、常時五十人以上の労働者を使用する事業主は毎月一定様式に依り賃金に關する定期報告を爲すべきことと定められてゐる。

そして本令及び之に基づいて命令に違反した事業主は、國家總動員法第三十六條の規定に依り一年以下の懲役又は千圓以下の罰金に處せられ、また當該官吏の臨検を拒み妨げ又は忌避した者は同じく國家總動員法第四十二條の規定によつて六月以下の懲役又は五百圓以下の罰金に處せられるのである。

以上述べたやうな内容の賃金統制令が制定せられ、わが國としては初めての賃金統制が行はれるに至つたのであるが、既に去る五月十五日中央賃金委員會第一回總會が開催せられ、厚生大臣より

銅鐵 金物 商

豐原市大通三丁目十一番地

乙 出口之吉商店

電話 三〇三六一番

振替口座 大二三六三番

第一種特殊株式會社 豐原中央代理店

日本特殊株式會社 豐原中央代理店

四谷弘俊商店

文房具 紙 洋 昭

帝國生命保險株式會社 豐原中央代理店

共同火災保險株式會社 豐原中央代理店

電話 二六三三九番

振替口座 大二三三九番

井 石

食料品 雜貨

豐原市大通南十丁目

電話 二九一四番

振替口座 大三七四番

肥 商店

家器 磁器 玩具

豐原市大通南五丁目(木高町)

電話 二〇九番

生駒商店

日用品 百貨

豐原市西一丁目

電話 二四〇七番

小林隆平商店

酒類 雜貨

豐原市大通南五丁目

電話 二四一七番

重要案件を可決

樺商聯合會定期總會

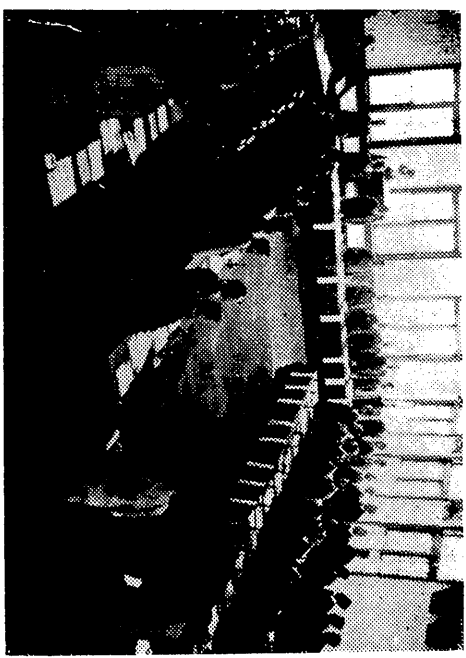

を繰られたことを受け、長、中西住居商工會頭の禮辭あり、続いて伊藤町長、中西住居商工會頭の禮辭ありといふ、各會議所より提出された二十数件に亘る議案の審議に入つた(寫眞は會場)

適正價格決定に 商工省省者を動員

政府は戰時經濟政策の中樞を擧げられた、事變下に再び進出される大會であり物資配給機構の努力を續け、九月には遂に物價の引上を停止する舉に出たが、この低物價政策達成のために、適正價格の決定が先決問題であるため商工省物價局では今回省者を動員してこれが形成を急ぐこととなり左の五氏に各部門別の適正價格の方式作成を依頼近く正式の發行に各部門別の適正價格の必要あり、それに對して樺本經濟局としても出来るだけの援助を怠らないが、及ぼす方針の如くである。會議所聯合會を機軸とする地方的、吐と畏胸の適切な方策

このまゝ推移した場合、本年九月十八日開議決定の物價引上禁止は、中央と両たしき選隔の地方で影響が強く本島に於ては現在の價格をもつて日付内務部長名を以て全島商工會議所、商工會、市町村長宛左の通り通牒を發した

九月十八日・物價引上禁止 停止價格是正の考慮

五日・内務部長より通牒

九月十八日に於ける價格等の引上禁止に關し島内一般業者は島内販賣價格が低價に在る等のため仕入を爲すも賤減不能に陥るに置かれ仕入を差控ふる状態にあるが、本件に關しては近く關係法規制定布せらるべく之

このまゝ推移した場合、本年九月十八日開議決定の物價引上禁止は、中央と両たしき選隔の地方で影響が強く本島に於ては現在の價格をもつて日付内務部長名を以て全島商工會議所、商工會、市町村長宛左の通り通牒を發した

物價・物價の統制上 現行法改正を要望

東京府商業組合大會

- 一、鐵維、黒澤清氏(樺島商工會議所)
- 一、化學製品・長谷川安衛氏(教授)
- 一、農産品・大槻正男氏(京都帝大教授)
- 一、食糧品・長谷川安衛氏(京大教授)

一、鐵維、黒澤清氏(樺島商工會議所) 一、化學製品・長谷川安衛氏(教授) 一、農産品・大槻正男氏(京都帝大教授) 一、食糧品・長谷川安衛氏(京大教授)

組織として完全なる機能發揮し得るやう左の二點を中心として東京府商業組合研究會並に商業組合中央會主催になる第二回東京府商業組合大會は三日正午から九段軍人會館に於て舉行された、事變下に再び進出される大會であり物資配給機構の努力を續け、九月には遂に物價の引上を停止する舉に出たが、この低物價政策達成のために、適正價格の決定が先決問題であるため商工省物價局では今回省者を動員してこれが形成を急ぐこととなり左の五氏に各部門別の適正價格の方式作成を依頼近く正式の發行に各部門別の適正價格の必要あり、それに對して樺本經濟局としても出来るだけの援助を怠らないが、及ぼす方針の如くである。會議所聯合會を機軸とする地方的、吐と畏胸の適切な方策

物價の引上を停止する舉に出たが、この低物價政策達成のために、適正價格の決定が先決問題であるため商工省物價局では今回省者を動員してこれが形成を急ぐこととなり左の五氏に各部門別の適正價格の方式作成を依頼近く正式の發行に各部門別の適正價格の必要あり、それに對して樺本經濟局としても出来るだけの援助を怠らないが、及ぼす方針の如くである。會議所聯合會を機軸とする地方的、吐と畏胸の適切な方策

物價の引上を停止する舉に出たが、この低物價政策達成のために、適正價格の決定が先決問題であるため商工省物價局では今回省者を動員してこれが形成を急ぐこととなり左の五氏に各部門別の適正價格の方式作成を依頼近く正式の發行に各部門別の適正價格の必要あり、それに對して樺本經濟局としても出来るだけの援助を怠らないが、及ぼす方針の如くである。會議所聯合會を機軸とする地方的、吐と畏胸の適切な方策

銅鐵、金物商 乙 出口乙吉商店
豊原市大通三丁目十一番地
電話 三三〇六一番
電話 三三〇六一番
豊原中央代理店

四谷弘俊商店
和洋文具紙 印刷具紙
電話 二六三九番
振替口座 樽太二四三番

井石 米穀 雜貨 食料品
豊原市大通南十丁目
電話 三九一四番
振替樽太三二七四番

肥商商店
家庭器具 陶磁器
電話 二〇九番

生駒商店
日用品 毛皮販賣 細小賣
電話 二四〇七番
電話 二四〇七番

小林隆平商店
酒類 燗酒の權 産造元
電話 二四一七番
電話 二四一七番

應召中小工業業者の問題

商工省振興部

はしがき

今事業に召集された中小工業業者の中には、その家族をつとめるに少からぬ支拂をきたし、その家族の生活安定を期し得ないやうな場合に立ち至る虞れのある者も少なくないで、これが戦線にある商工業者に興へる精神的打撃はきはめて重大視すべきものである。

由來獨立經營を主とする中小工業業者は自給自足の念が強く、自己の生活の維持發展については常にあらゆる工夫と努力を惜まぬものがあるが、それだけにこれ等業者が出征に當り懸念する所は家族の維持に外ならない。それ故これ等商工業者の營業繼續のため有効適切な援護を講じ、併せて遺族の生活安定を圖り、戦線にある勇士の憂慮一掃し、後顧の憂ひなく第一線の奉公に専心できるやうにすることがきはめて肝要である。また應召商工業業者が歸つて來たら、すぐ安んずる營業を繼續できるやうな中での營業繼續に適切な援助を與へなければならぬ。

かゝる見地から政府は應召中小工業業者の營業援護につき甚難題の對策施設を講ずることとなつたのである。尤もこれ等應召中小工業業者の遺族も軍事扶助その他の軍事援護を受けることができるのであるが、これ等の施設はその主たる眼目を生計扶助におくものであつて、營業繼續に支障をきたした生活に不安を感じてゐる應召中のすべての中小工業業者の遺族に援助の手を延べることができたかのみがあるばかりでなく、これ等の施設のみによつては營業の維持繼續についての積極的援護を期することは難しい。

殊に營業繼續の援護には經營上の智識、經驗並に技術が必要なのであるから、その援護に當る者は從來の軍事援護相當のみでは不十分であつて、援護相當なるべく同業者を主体とするがよい。これは應召商工業業者對策として特別な施設を必要とする所以であつて、事業別援護以來政府はこの點に深遠な考慮を拂ひ、諸般の對策施設に萬遺漏なきを期してきた。

營業援護の應急策

事業別援護と共に商工業に各道府縣並に各種商工業團體に、中小工業業者で應召のため營業繼續に支障をきたした者には資金の融通、努力の御給及び經營の指導等、諸種の援助指導に遺憾のないやうな援護を發したのである。この通達に基き各方面ではそれへ適切な措置がとられただけであるが、應召中小工業業者の營業援護の徹底を期すためには、産業代表委員のやうに總てを應召中小工業業者

者の遺族に接して營業の指導助成に當る特別機關を設置する必要を認め、この準備を進めてつとめて、丁度東京府で東京市、八王子市及び各種商工業團體を以て東京商工業團體後援會を組織し、産業奉仕委員と同様の方法により應召中小工業業者の營業援護に當ることとなつたのである。

東京商工業團體後援會の成立に關つて大阪府後援會、東京商工業團體後援會及び秋田商工業團體後援會等が設立し、應召中小工業業者に對する援護の對策は着々と進捗を見るに至つた。しかしこれ等の對策は要するに應急の策であつて、各地方の實情によつては早急に對策施設の樹立を期することができないものがあり、應召商工業業者對策はこれを全面的に見る時、未だ不備の點が少くなかつたのである。

應召中小工業業者營業援護施設

そこで商工業者は應召の結果、營業繼續に支障を來す虞れが最も多い中小工業業者に對する方策として中央に「應召商工業者營業援護委員會」及び「商業奉仕委員制度」を設置する方針を立て、これに要する經費六十六万八千二百二十圓を追加豫算に計上し、第七十三議會に提出、通過成立を買たのである。これにより昭和十三年命令第三百九十七號を以て商工業者營業援護委員會を設置した。

本委員會は應召中小工業業者の營業繼續の援護に關する重要事項を調査審議する諮問機關であつて、その委員には陸軍省、海上省及び厚生省の各局長並に軍事援護團體代表者及び各種商工業團體代表者を網羅し、他の軍事援護事業ばかりでなく、民間業者との連絡協力を密にし、對策施設の運用に方々を期することとなつたのである。本委員會議は昭和十三年六月八日第一回會議を開催し、商工業の諸問題に應じてつぎの事項につき答申した。

- 一、道府縣應召商工業業者營業援護委員會の組織方針
- 二、商業奉仕委員制度の運用方針
- 三、本施設と他の一般軍事援護事業との連絡方針
- 四、本施設と商工業業者營業援護團體との融合方針

うになつた。

道府縣應召商工業業者營業援護委員會は中央の委員會で決定された援護方針に則り地方の實情に即した營業援護の措置方法を調査審議すると共に、關係方面との緊密な連絡を圖る機關である。その委員には中央の委員會と同様各方面と連絡協力を密にするため、縣隊區司令官または鎮守府若しくは農林部關係官、市町村長、各種商工業團體代表者、軍事援護團體役員及び各方面の代表者を網羅し、本施設後援會事業と相携へて前後援護の實を掌けるやう留意してゐる。

たは道府縣に既存の應召商工業業者營業援護團體がある場

合、その理事會等が從來兼轄してゐた事業實施の根本方針は道府縣應召商工業業者營業援護委員會が統合して審議決定することとし、事務の重複を避けてゐる。

以上は本年度までに實施してきた應召商業者對策であるが、本年度は應召商業者營業援護施設をさらに擴大強化し、これを應召中小工業業者の營業援護に及ぼすこととした。思ふに中小工業業者は多く家内工業者であつて、その營業事情を中小工業業者と同一視して、業主の應召により營業繼續に支障を來す者が多いからである。これに對する經費七十四万一千四百五十圓はすでに成立を見、近き應召商工業業者營業援護委員會に改組し、これに對して地方の委員會も改組、商業奉仕委員も産業奉仕委員と改稱、委員には新に工業者を加へることになつてゐる。本年度の産業奉仕委員は全國を通じ、昨年度の商業奉仕委員數の二倍即ち二万人と推定され、その活動は特に期待される。

八、組合の減免並びに營業収益の減免制度

六、買掛金の回収並びに取引上の紛議の調停

七、資金の融通制度

五、經營の指導

四、勞務者の傭入解決並びに勞力供給

三、取引先及び顧客の維持及び發展

二、商品の仕入並びに販賣の發展

一、應召商業者の經營の實質調査

今その主な援護の内容を見るに次の如くである。

が應召以前の三分の一程度に減少し、その多くは収益額されるのであつてこれが援護には各般の措置を講ぜねばならぬ、特に仕入、販賣等に特殊の知識経験者へは技術的援助を受ける營業、例へば自動車業、時計商、豆腐屋、看板屋、貴金屬販賣商、料理業等營業繼續に關して特殊の資格を必要とする營業、例へば自動車業、藥種商、ラヂオ商等、販賣策士店頭販賣よりもむしろ外交販賣を重要視する營業、例へば洋服業、クリーニング商、酒造、鮮魚商、青果商等、外貨にのみ依存する營業、例へば露天、行商等その他一般に單獨經營者にして應召せる者の營業繼續には多大の困難があるので、これ等の業者には強力援護方法を講じなければならぬ。これ等の應召商業者の營業援護に關しては直接援護に當る商業奉仕委員ばかりでなく、一般消費者の立場にある人々も理解と同情を以て得意先關係の維持に留意する等、両心両方面からの援助を與へることがきはめて肝要である。

商業奉仕委員制度に關して、應召商業者またはその遺族と商業奉仕委員との連絡及び商業奉仕委員の事務連絡に資するため、商業奉仕委員事務所が設けられてゐる。事務所は市役所(六大都市にあつては區役所を含む)、町村役場及び商工會議所等におかれ、各事務所には専任書記が一名以上居つて、庶務の處理及び區域内商業奉仕委員間の連絡に當つてゐる。

なほ商業奉仕委員は定期的に事務所毎に協議會を催し、該内容の報告、援護方法の研究等を行つてゐる。また各事務所の書記も度々協議會を催して對策施設の徹底を種々研究してゐる。

應召中小工業業者營業援護施設

以上は本年度までに實施してきた應召商業者對策であるが、本年度は應召商業者營業援護施設をさらに擴大強化し、これを應召中小工業業者の營業援護に及ぼすこととした。思ふに中小工業業者は多く家内工業者であつて、その營業事情を中小工業業者と同一視して、業主の應召により營業繼續に支障を來す者が多いからである。これに對する經費七十四万一千四百五十圓はすでに成立を見、近き應召商工業業者營業援護委員會に改組し、これに對して地方の委員會も改組、商業奉仕委員も産業奉仕委員と改稱、委員には新に工業者を加へることになつてゐる。本年度の産業奉仕委員は全國を通じ、昨年度の商業奉仕委員數の二倍即ち二万人と推定され、その活動は特に期待される。

安藤時計店

各種時計 音響機

レコード、貴金屬

西一條南四丁目 電話二三〇六番

御宴會館

アツク會館

OAV三層 房茶マツア

女給入用

赤ちゃんお好きに

洋装コピモノ

品用ービブ

ヤモドコ



價格統制令

第一條 國家總動員法（昭和十二年勅令第三百十七號）に於て南洋群島に於て依る場所を含む以下同シ（第十九條ノ規定ニ基キ價格、運送費、保管料、損害保險料、賃賃料及加工賃（以下價格等ト稱ス）ニ關シ必要ナル命令ヲ爲スハ別ニ定ムルモノヲ除ク）外本令ノ定ムル所ニ依ル

第二條 價格等ハ昭和十四年九月十八日（以下指定期日ト稱ス）ニ於テ其ノ額ヲ超エテ之ヲ契約シ、支拂ヒ又ハ受領スルコトヲ得ズ但シ其ノ額ノ定ムル所ニ依リ價格等ノ支拂者又ハ受領者ニ於テ行政官廳ノ許可ヲ受ケタル場合及本令施行ノ際現ニ存スル契約ニシテ其ノ際左ノ各號ノ一該當スルモノニ付テハ此ノ限ニ在ラス

一 注文生産品ノ價格ニ付生産者ガ生産シタルモノ

二 其ノ他ノ價格ニ付買主其ノ他ノ支拂者ガ目的物ノ引渡ヲ受ケタルモノ

三 運送費又ハ加工賃ニ付運送人又ハ加工者ガ目的物ノ引渡ヲ受ケタルモノ

四 保管料、損害保險料及ハ賃賃料ニ付支拂者ガ履行運搬ニ在ルモノ

前項ノ指定期日ニ於テ其ノ額ハ價格等ノ受領者ニ付テハ額ニ依リ受領者別ニ定ムルモノトシ指定期日ニ爲シタル契約ノ場合ハ其ノ契約額（同シ事情ノ下ニ於テ數種ノ契約額ヲアリタルモノトシ最高額）個々指定期日ニ爲シタルモノヲ以テ指定期日ニ於テ其ノ額トス

價格等ニ付前項ノ規定ニ依ル場所ニ於テハ附合ノ價格等ニ付前項ノ規定ニ依ル場所ノ額トキハ附合ノ定ムルモノナル場合ハ其ノ構成員ヲモ含ム、第二項ノ場合亦同シ）ニ付テハ其ノ額ヲ以テ指定期日ニ於テ其ノ額トス

行政官廳必要アリト認ムルトキハ附合ノ定ムル所ニ依リ商工業業者等ノ組合其ノ他之ニ準スルモノノ地區内ニ於テ其ノ構成員タル資格ヲ有スル者ニシテ其ノ構成員ニ非ザルモノノ二付テモ前項ノ規定ニ依ル額ヲ以テ指定期日ニ於テ其ノ額トシテ得

前項ノ規定ニ依リ場所アリタル場合ニ於テ第一項ノ規定ニ依ル額ノ變更アリタルトキハ前項ノ額ハ當該變更額ニ變更セラレタルモノトス

第二項ノ規定ニ依ル認可又ハ第二項ノ規定ニ依ル處分ハ此等ノ處分實施ノ際現ニ存スル契約ニシテ其ノ際前條第一項但書各號ノ一該當スルモノニ對シテハ影響ヲ及ボスコトナシ

第三條 行政官廳ニ依リ行政官廳ノ指定期日ニ於テ其ノ額ハ價格等ニ付前項ノ規定ニ依ル場所ノ額トキハ附合ノ定ムル所ニ依リ價格等ノ原價ニ關シ計算ヲ爲シタルコトヲ得

第十條 主務大臣必要アリト認ムルトキハ附合ノ定ムル所ニ依リ價格等ノ原價ニ關シ計算ヲ爲シタルコトヲ得

第十一條 行政官廳必要アリト認ムルトキハ國家總動員法第三十一條ノ規定ニ依リ生産、販賣、運送、保管、賃賃、損害保險若ハ加工ニ關シ報告ヲ徴シ又ハ當該官吏ニシテ工場、事業場、販賣所、倉庫、事務所其ノ他ノ場所ニ臨檢シ業務ノ狀況若ハ帳簿書類其ノ他ノ物件ヲ檢査セシムルコトヲ得

前項ノ規定ニ依リ當該官吏ニシテ臨檢査セシムル場合ニ於テハ其ノ身分ヲ示シ證據ヲ携帯セシムルモノ

第十二條 本令ハ左ニ掲グル價格等ニハ之ヲ適用セズ

一 取引所又ハ日本米穀株式會社若ハ朝鮮米穀市場株式會社ノ開設スル米穀市場ニ於ケル買取引ノ價格

スゴトナシ

第四條 行政官廳ノ指定期日ニ於テ其ノ額（前條第一項若ハ第二項又ハ第二十條ノ規定ニ依リ看做サルモノヲ除ク）ガ著シク不當ト認ムラレトキハ附合ノ定ムル所ニ依リ其ノ額ヲ引下グルコトヲ得但シ其ノ引下實施ノ際現ニ存スル契約ニシテ其ノ際第二條第一項但書各號ノ一該當スルモノニ對シテハ影響ヲ及ボスコトナシ

第五條 前三條ノ規定ハ有價證券ノ價格及賃賃料、土地及建物ノ價格其ノ他附合ヲ以テ定ムル價格等ニ付テハ之ヲ適用セズ

第六條 價格等ハ第二條乃至第四條ノ規定ニ拘ラズ他ノ法令ニ定ムル額又ハ他ノ法令ニ基ク行政官廳ノ決定、命令、許可、認可其ノ他ノ處分アリタル額ヲ超エテ之ヲ契約シ、支拂ヒ又ハ受領スルコトヲ得ズ但シ本令施行後ノ處分ハ處分實施ノ際現ニ存スル契約ニシテ其ノ際第二條第一項但書各號ノ一該當スルモノニ對シテハ影響ヲ及ボスコトナシ

第七條 前條ニ規定スル場合ヲ除ク）外行政官廳附合ノ定ムル所ニ依リ價格等（有價證券ノ價格及賃賃料ヲ除ク）以下同シ）ノ額ヲ指定シタルトキハ第二條乃至第四條ノ規定ニ拘ラズ其ノ額ヲ超エテ之ヲ契約シ、支拂ヒ又ハ受領スルコトヲ得但シ其ノ額ノ定ムル所ニ依リ價格等ノ支拂者又ハ受領者ニ於テ行政官廳ノ許可ヲ受ケタル場合ハ此ノ限ニ在ラス

第八條 支拂條件、引渡條件其ノ他ノ契約條件ノ變更（第六條ニ規定スル他ノ法令ニ依ルモノ）及他ノ法令ニ基ク行政官廳ノ決定、命令、許可、認可其ノ他ノ處分アリタルモノヲ除ク）ニシテ支拂者ノ額ノ引上ヲ看做ス

第九條 何等ノ名義ヲ以テスル期間ハ第二條、第六條又ハ第七條ノ規定ニ依リ禁止ヲ免ルルル行為ヲ爲スコトヲ得

第十條 主務大臣必要アリト認ムルトキハ附合ノ定ムル所ニ依リ價格等ノ原價ニ關シ計算ヲ爲シタルコトヲ得

第十一條 行政官廳必要アリト認ムルトキハ附合ノ定ムル所ニ依リ價格等ノ原價ニ關シ計算ヲ爲シタルコトヲ得

第十二條 本令ノ施行ニ關スル事項ニ付テハ農林大臣ノ裁量ニ任セシメ

第十三條 本令ノ施行ニ關スル事項ニ付テハ農林大臣ノ裁量ニ任セシメ

第十四條 本令ニ定ムルモノヲ除ク）外本令ノ施行ニ關シ必要ナル事項ニ關シ以テ之ヲ定ムルコトヲ得

第十五條 本令ノ施行ニ關スル主務大臣ハ左ノ各號ニ定ムル所ニ依ル

一 農林水産物ノ生産者及其ノ組織スル法人ノ販賣スル場合、農林水産物ノ價格及賃賃料ニ關スル事項ニ付テハ農林大臣ノ裁量ニ任セシメ

二 酒造稅法ノ酒類並ニ酒精及酒精含有飲料稅法ノ酒精及酒精含有飲料ノ價格ニ關スル事項ニ付テハ農林大臣及大藏大臣

三 醫藥品ノ價格ニ關スル事項ニ付テハ農林大臣及厚生大臣

四 運送費並ニ運送ニ直接關聯スル保管料及賃賃料ニ關スル事項ニ付テハ陸上運送ニ在リテハ鐵道大臣、水上運送及航空運送ニ在リテハ郵傳大臣

五 田畑、山林及原野ノ價格及賃賃料、家畜ノ賃賃料、農林水産物ノ保管ヲ目的トスル倉庫（倉庫業者及商工業者ノ組織スル法人ノ倉庫ヲ除ク）ノ保管料並ニ附合ヲ以テ定ムル農林水産物及農林水産業專用物品ノ加工賃ニ關スル事項ニ付テハ農林大臣

六 船舶ノ價格及賃賃料ニ關スル事項ニ付テハ郵傳大臣及大藏大臣ニ付テハ農林大臣及逓信大臣

七 兵器、彈藥、艦船等ニシテ軍艦保護上必要ナルモノニ關スル第二條ニ規定スル事項ニ付テハ陸軍大臣又ハ海軍大臣

八 前各號ノ場合ヲ除ク）外農林大臣ノ裁量ニ任セシメ

九 第六條ニ規定スル法令ニ於テ前項ノ規定ニ關スル事項ニ付テハ前各號ニ拘ラズ當該法令ニ於テ其ノ主務大臣

第十六條 前條第七號ニ掲グル場合ヲ除ク）外本令中主務大臣

第十七條 本令ハ昭和十四年十月二十日ヨリ之ヲ施行ス

第十八條 第二條乃至第四條ノ規定ハ昭和十五年十月十九日迄其ノ效力ヲ有ズ但シ同日以前ニ爲シタル行為ニ關シ

送賃

二 關東州、滿洲及支那以外ノ地ト本令施行地トノ間ニ於ケル輸出入取引ノ價格及兩地域間ニ於ケル運送ノ運送費

三 其ノ他附合ヲ以テ定ムルモノ

第十三條 本令ノ契約ノ當事者ニシテ賣利ヲ目的トシ當該契約ヲ爲スニ非ザルモノニハ之ヲ適用セズ但シ當該契約ヲ爲スコトガ自己ノ業務ニ屬スル者ニ付テハ此ノ限ニ在ラス

第十四條 本令ニ定ムルモノヲ除ク）外本令ノ施行ニ關シ必要ナル事項ニ關シ以テ之ヲ定ムルコトヲ得

第十五條 本令ノ施行ニ關スル主務大臣ハ左ノ各號ニ定ムル所ニ依ル

一 農林水産物ノ生産者及其ノ組織スル法人ノ販賣スル場合、農林水産物ノ價格及賃賃料ニ關スル事項ニ付テハ農林大臣ノ裁量ニ任セシメ

二 酒造稅法ノ酒類並ニ酒精及酒精含有飲料稅法ノ酒精及酒精含有飲料ノ價格ニ關スル事項ニ付テハ農林大臣及大藏大臣

三 醫藥品ノ價格ニ關スル事項ニ付テハ農林大臣及厚生大臣

四 運送費並ニ運送ニ直接關聯スル保管料及賃賃料ニ關スル事項ニ付テハ陸上運送ニ在リテハ鐵道大臣、水上運送及航空運送ニ在リテハ郵傳大臣

五 田畑、山林及原野ノ價格及賃賃料、家畜ノ賃賃料、農林水産物ノ保管ヲ目的トスル倉庫（倉庫業者及商工業者ノ組織スル法人ノ倉庫ヲ除ク）ノ保管料並ニ附合ヲ以テ定ムル農林水産物及農林水産業專用物品ノ加工賃ニ關スル事項ニ付テハ農林大臣

六 船舶ノ價格及賃賃料ニ關スル事項ニ付テハ郵傳大臣及大藏大臣ニ付テハ農林大臣及逓信大臣

七 兵器、彈藥、艦船等ニシテ軍艦保護上必要ナルモノニ關スル第二條ニ規定スル事項ニ付テハ陸軍大臣又ハ海軍大臣

八 前各號ノ場合ヲ除ク）外農林大臣ノ裁量ニ任セシメ

九 第六條ニ規定スル法令ニ於テ前項ノ規定ニ關スル事項ニ付テハ前各號ニ拘ラズ當該法令ニ於テ其ノ主務大臣

第十六條 前條第七號ニ掲グル場合ヲ除ク）外本令中主務大臣

第十七條 本令ハ昭和十四年十月二十日ヨリ之ヲ施行ス

第十八條 第二條乃至第四條ノ規定ハ昭和十五年十月十九日迄其ノ效力ヲ有ズ但シ同日以前ニ爲シタル行為ニ關シ

第十九條 左ニ掲グル命令ハ之ヲ廢止ス

昭和十四年農林省令第四十二號農林水産物及農林水産業用品販賣價格取銷規則

昭和十三年南江省令第三十二號綳絲販賣價格取銷規則

昭和十三年南江省令第三十一號「アノ」綳絲販賣價格取銷規則

昭和十三年南江省令第五十六號物品販賣價格取銷規則

昭和十三年南江省令第六十三號人造綳絲販賣價格取銷規則

昭和十三年南江省令第六十六號物品販賣價格取銷規則

昭和十三年南江省令第三十八號南洋群島物品販賣價格取銷規則

左ニ掲グル規定ハ之ヲ削除ス

昭和十三年南江省令第四十五號皮革配給統制規則第九條及第十條

昭和十四年朝鮮總督府令第三十一號（昭和十二年法律第九十二號第二條ノ規定ニ依リ皮革ノ配給統制ニ關スル性）第八條及第九條

昭和十三年臺灣總督府令第八十四號皮革配給統制規則第五條及第六條

昭和十四年樺太廳令第三十六號皮革配給統制規則第六條及第七條

前二項ニ掲グル命令及規定ハ本令施行前ニ爲シタル行為ニ關スル規則ノ適用ニ付テハ本令施行後ト雖モ仍其ノ效力ヲ有ス

第二十條 左ニ掲グル規定ニ依リ農林大臣、南工大臣、朝鮮總督、臺灣總督、樺太廳長官又ハ南洋廳長官ノ指定シタル日ニ於テ其ノ販賣價格ハ之ヲ第二條ノ指定期日ニ於テ其ノ額トシテ看做ス

昭和十四年農林省令第四十二號農林水産物及農林水産業用品販賣價格取銷規則第一條

昭和十三年南江省令第五十六號物品販賣價格取銷規則第一條

昭和十三年朝鮮總督府令第二百十八號朝鮮物品販賣價格取銷規則第一條

昭和十三年臺灣總督府令第四百十四號物品販賣價格取銷規則第一條

昭和十三年樺太廳令第六十三號物品販賣價格取銷規則第一條

價格等統制令施行規則

第一條 昭和十三年南洋羣島物品販賣價格
 取銷規則第一條
 第二十一條 左ニ掲グルル規定ニ依リ農林大臣、商工大臣、
 朝鮮總督、臺灣總督、樺太廳長官、南洋廳長官、地方長
 官、朝鮮總督府知事、臺灣總督府知事若ハ廳長又ハ
 南洋廳支廳長ノ爲シタル販賣價格指定又ハ許可ハ第二條
 第一項但書又ハ第七條第一項ノ規定ニ依リ各相當ノ行政
 官廳ノ爲シタル價格ノ額ノ指定又ハ許可ト看做ス但シ閣
 令ヲ以テ別段ノ定メ爲スコトヲ得
 昭和十四年農林省令第四十二號農林水産物及農林水産
 業用品販賣價格取銷規則第一條
 昭和十三年商工省令第二十四號絹絲販賣價格取銷規則
 第一條第二項
 昭和十三年商工省令第三十一號スライアールフイバ
 及スライアールフイバハ絹販賣價格取銷規則第一條第
 二項
 昭和十三年商工省令第四十五號皮革配給統制規則第九
 條
 昭和十三年商工省令第五十六號物品販賣價格取銷規則
 第一條
 昭和十三年商工省令第六十三號人造絹絲販賣價格取銷
 規則第一條第二項
 昭和十三年商工省令第七十五號毛織販賣價格取銷規則
 第一條第二項
 昭和十四年商工省令第六十三號絹絲販賣價格取銷規
 則第二項
 昭和十四年商工省令第六十三號絹絲販賣價格取銷規
 則第一條
 昭和十三年朝鮮總督府令第二百十八號朝鮮物品販賣價
 格取銷規則第一條
 昭和十四年朝鮮總督府令第三十一號(昭和十二年法律
 第九十二號第二條)ノ規定ニ依リ皮革ノ配給統制ニ關ス
 ル件(第八條)
 昭和十三年臺灣總督府令第八十四號皮革配給統制規則
 第五條
 昭和十三年臺灣總督府令第一百四十四號物品販賣價格取銷
 規則第一條
 昭和十三年樺太廳令第六十三號物品販賣價格取銷規則
 第一條
 昭和十四年樺太廳令第三十六號皮革配給統制規則第六
 條
 昭和十三年南洋羣島第三十八號南洋羣島物品販賣價格
 取銷規則第一條
 第一條 價格等統制令(以下統制令ト稱ス)第二條第一項

但書又ハ同令第七條第一項但書ノ許可ノ申請ハ左ノ各號
 ノニ該當スル場合ニ限り之ヲ爲スコトヲ得
 一 關東州、滿洲州及支那以外ノ地ニ輸出セラルルコト明
 カナル物ヲ賣買スルトキ
 二 輸入價格ノ爲メ特ニ著シキ輸入品ヲ賣買スルトキ
 三 其ノ他已ムテ得ザル事由アルトキ
 前項ノ許可ハ價格等ノ支拂者又ハ受領者ノ何方カ一方ニ
 於テ之ヲ受クルヲ以テ足ル
 第二條 前條ノ申請ヲ爲サントスル者ハ氏名又ハ名稱、住
 所又ハ主ナル事務所ノ所在地及業務ノ種類並ニ左ニ掲グ
 ル事項ヲ記載シタル申請書ヲ樺太廳長官ニ提出スベシ
 一 前條第一項第一號ノ場合ニ於テハ其ノ物ノ名稱、
 品種、數量及輸出セラルルコトヲ明カシタル事項
 並ニ價格等ノ支拂者ガ申請ヲ爲ス場合ニ在リテハ買受
 並ニ確定買受價格其ノ他ノ確定買受條件、確定販賣先
 及確定販賣價格其ノ他ノ確定販賣條件、價格等ノ受領
 者ガ申請ヲ爲ス場合ニ在リテハ販賣先及確定販賣價格
 其ノ他ノ確定販賣條件
 二 前條第二項第一號ノ場合ニ於テハ其ノ輸入品ノ名
 稱、品種及數量並ニ價格等ノ支拂者ガ申請ヲ爲ス場合
 ニ在リテハ買受先及確定買受價格其ノ他ノ確定買受條
 件、價格等ノ受領者ガ申請ヲ爲ス場合ニ在リテハ買受
 先、確定買受價格其ノ他ノ確定買受條件、販賣先及豫
 定販賣價格其ノ他ノ確定販賣條件
 三 前條第一項第二號ノ場合ニ於テハ前二號ニ準ズル事
 項及已ムテ得ザル事由ノ詳細
 第三條 統制令第二條第三項ノ規定ニ依リ指定期日ニ於テ
 ル價格ノ額ヲ定ムルコト左ノ如シ
 一 季節品ニ付テハ最近ノ季節ノ市場價格又ハ之ニ準ズ
 ルモノニ付一般物價ノ變動ヲ參照シタルモノ
 二 新製品ニ付テハ之ニ類似スル物ノ指定期日ニ於テ
 市場價格又ハ之ニ準ズルモノニ付原價ノ差異ヲ參照シ
 タルモノ
 三 前各號ニ掲グルル物以外ノ物ニ付テハ指定期日ニ於テ
 前項各號ニ掲グルル價格ノ判定困難ナル場合ニ於テ受領者
 ノ申請ヲリタルトキハ樺太廳長官又ハ樺太廳長官ノ指定
 スル法人若ハ團體其ノ額ノ指示ヲ爲スコトヲ得
 前二項ノ規定ハ物以外ノモノノ價格、運送賃、保管料、
 損害保險料、賃貸料及加工賃ノ額ニ付テ之ヲ準用ス
 第四條 統制令第三條第一項ノ規定ニ依リ認可ノ申請ハ樺
 太廳長官ニ之ヲ爲スベシ
 第五條 前條ノ申請ヲ爲スニハ左ニ掲グルル事項ヲ記載シタ
 ル申請書ヲ提出スベシ
 一 組合其ノ他之ニ準ズルモノノ名稱及地區
 二 構成員(統制令第三條第一項ノ構成員ヲ謂フ)以下同
 シタル資格及構成員ノ概數
 三 統制令第二條第二項又ハ第三項ノ額ニ代ルベキ額及
 其ノ實施ノ日
 但書又ハ同令第七條第一項但書ノ許可ノ申請ハ左ノ各號
 ノニ該當スル場合ニ限り之ヲ爲スコトヲ得
 一 關東州、滿洲州及支那以外ノ地ニ輸出セラルルコト明
 カナル物ヲ賣買スルトキ
 二 輸入價格ノ爲メ特ニ著シキ輸入品ヲ賣買スルトキ
 三 其ノ他已ムテ得ザル事由アルトキ
 前項ノ許可ハ價格等ノ支拂者又ハ受領者ノ何方カ一方ニ
 於テ之ヲ受クルヲ以テ足ル
 第二條 前條ノ申請ヲ爲サントスル者ハ氏名又ハ名稱、住
 所又ハ主ナル事務所ノ所在地及業務ノ種類並ニ左ニ掲グ
 ル事項ヲ記載シタル申請書ヲ樺太廳長官ニ提出スベシ
 一 前條第一項第一號ノ場合ニ於テハ其ノ物ノ名稱、
 品種、數量及輸出セラルルコトヲ明カシタル事項
 並ニ價格等ノ支拂者ガ申請ヲ爲ス場合ニ在リテハ買受
 並ニ確定買受價格其ノ他ノ確定買受條件、確定販賣先
 及確定販賣價格其ノ他ノ確定販賣條件、價格等ノ受領
 者ガ申請ヲ爲ス場合ニ在リテハ販賣先及確定販賣價格
 其ノ他ノ確定販賣條件
 二 前條第二項第一號ノ場合ニ於テハ其ノ輸入品ノ名
 稱、品種及數量並ニ價格等ノ支拂者ガ申請ヲ爲ス場合
 ニ在リテハ買受先及確定買受價格其ノ他ノ確定買受條
 件、價格等ノ受領者ガ申請ヲ爲ス場合ニ在リテハ買受
 先、確定買受價格其ノ他ノ確定買受條件、販賣先及豫
 定販賣價格其ノ他ノ確定販賣條件
 三 前條第一項第二號ノ場合ニ於テハ前二號ニ準ズル事
 項及已ムテ得ザル事由ノ詳細
 第三條 統制令第二條第三項ノ規定ニ依リ指定期日ニ於テ
 ル價格ノ額ヲ定ムルコト左ノ如シ
 一 季節品ニ付テハ最近ノ季節ノ市場價格又ハ之ニ準ズ
 ルモノニ付一般物價ノ變動ヲ參照シタルモノ
 二 新製品ニ付テハ之ニ類似スル物ノ指定期日ニ於テ
 市場價格又ハ之ニ準ズルモノニ付原價ノ差異ヲ參照シ
 タルモノ
 三 前各號ニ掲グルル物以外ノ物ニ付テハ指定期日ニ於テ
 前項各號ニ掲グルル價格ノ判定困難ナル場合ニ於テ受領者
 ノ申請ヲリタルトキハ樺太廳長官又ハ樺太廳長官ノ指定
 スル法人若ハ團體其ノ額ノ指示ヲ爲スコトヲ得
 前二項ノ規定ハ物以外ノモノノ價格、運送賃、保管料、
 損害保險料、賃貸料及加工賃ノ額ニ付テ之ヲ準用ス
 第四條 統制令第三條第一項ノ規定ニ依リ認可ノ申請ハ樺
 太廳長官ニ之ヲ爲スベシ
 第五條 前條ノ申請ヲ爲スニハ左ニ掲グルル事項ヲ記載シタ
 ル申請書ヲ提出スベシ
 一 組合其ノ他之ニ準ズルモノノ名稱及地區
 二 構成員(統制令第三條第一項ノ構成員ヲ謂フ)以下同
 シタル資格及構成員ノ概數
 三 統制令第二條第二項又ハ第三項ノ額ニ代ルベキ額及
 其ノ實施ノ日

前項ノ認可ノ申請書ニハ左ノ書類ヲ添付スベシ
 一 定款又ハ規約ノ寫
 二 統制令第二條第二項又ハ第三項ノ額ニ代ルベキ額ヲ
 定ムルヲ必要トスル事由及其ノ額ノ算定基礎ヲ明カニ
 スル書面
 三 前條ノ申請ヲ爲スベシキ旨ノ決議書又ハ同意書ノ寫
 第六條 統制令第二條第二項但書若ハ第七條第一項但書ノ
 許可又ハ同令第三條第一項ノ認可ニハ制限又ハ條件ヲ附
 スルコトアルベシ
 第七條 樺太廳長官統制令第三條第一項ノ認可ヲ爲シタル
 トキハ左ノ事項ヲ公示ス
 一 組合其ノ他之ニ準ズルモノノ名稱及地區
 二 構成員タル資格
 三 統制令第三條第二項又ハ第三項ノ額ニ代ルベキ額及
 其ノ實施ノ日
 四 認可ニ附シタル制限又ハ條件
 第八條 統制令第三條第二項ノ處分ハ樺太廳長官處分ノ旨
 及前條各號ニ掲グルル事項ヲ公示スルコトニ依リ之ヲ爲
 ス
 第九條 統制令第四條ノ規定ニ依ル處分ハ樺太廳長官價格
 等ノ受領者ニ對シテ左ノ事項ヲ通知スルニ依リ之ヲ爲ス
 一 價格等ノ引下後ノ額
 二 引下實施ノ日
 第十條 統制令第二條乃至第四條ノ規定ハ左ニ掲グルル價格
 等ニハ之ヲ適用セズ
 一 財團、營業及無體財產權ノ價格及賃貸料
 二 書畫賣價ノ價格
 三 鮮魚介類(冷凍魚介類及鱈ヲ除ク)、生蔬菜及生果
 實ノ價格
 四 家畜ノ價格及賃貸料並ニ家禽及立木竹ノ價格
 五 輸出品タル絹絲及輸出品ノ原料若ハ材料ニ用フル絹
 絲(關東州、滿洲州及支那ノモノヲ除ク)ノ價格
 六 生絲(玉絲及野蠶絲ヲ除ク)及繭(玉繭及屑繭ヲ除
 ク)ノ價格
 第十一條 統制令第六條第二項ノ規定ニ依リ法令ヲ定ムル
 コト左ノ如シ
 軌道法
 航空法
 人造石油製造事業法
 石油業法
 煙草專賣法
 煙草賣捌規則
 地方鐵道法
 電力調整令
 昭和十二年法律第九十二號(輸出入品等ニ關スル臨時
 措施ニ關スル法律)
 輕船小艇船及渡船取銷規則
 輕船營業取銷規則
 馬車營業取銷規則

樺太廳鐵道令
 樺太廳鐵道運輸規程
 瓦斯事業取銷規則
 小艇船營業取銷規則
 電氣事業取銷規則
 食品卸賣市場規則
 自動車取銷令
 第十二條 統制令第七條ノ規定ニ依リ額ノ指定ハ樺太廳長
 官ニ之ヲ爲スモノトス
 第十三條 統制令第七條ノ規定ニ依リ額ノ指定ハ告示ニ依
 リテ之ヲ爲ス但シ軍機保護上告示ヲ不適當トスルモノニ
 付テハ價格等ノ受領者ニ對シテ通知ヲ以テ之ニ代フルコ
 トヲ得
 第十四條 統制令第十一條第一項ノ行政官廳ハ樺太廳長官
 トス同令第二項ノ證票ハ別記様式ニ依ル
 第十五條 統制令第十二條第三號ニ掲グルル價格等ハ左ニ掲
 グルモノトス
 一 金地金、金ノ合金、金ヲ主ナル材料トスル物及産金
 法ノ含銀產物ノ價格並ニ含銀特別會計法ニ依リ金
 資金ヲ運用スル場合ノ物ノ價格
 二 國營ノ鐵道、軌道及自動車並ニ其ノ附帶ノ業務ニ關
 スル運送賃、賃貸料及保管料
 三 統制令施行地以外ノ地相互間(關東州、滿洲州及支那
 ノ各地相互間ヲ除ク)ニ於テ運送ノ運送賃
 四 統制令施行地以外ノ地ニ支拂ヒ又ハ統制令施行地以
 外ノ地ヨリ受領スル保險料(統制令施行地ト關東州、
 滿洲州又ハ支那トノ間ノ運送ニ對スル貨物ノ保險又ハ航
 海ニ對スル船舶ノ保險ノ保險料ヲ除ク)及統制令施行
 地以外ノ地(關東州、滿洲州及支那ヲ除ク)相互間ノ運
 送ニ對スル貨物ノ保險又ハ航海ニ對スル船舶ノ保險ノ
 保險料
 五 再保險料
 六 日本船舶ニ非ザル船舶ノ賃貸料
 第十六條 第二條第一項又ハ第五條ノ規定ニ依リ提出スベ
 キ申請書及之ニ添付スベキ書類ハ各二通ヲ提出スベシ
 第十七條 樺太廳長官必要アリト認ムルトキハ價格等ノ支
 拂者若ハ受領者又ハ組合其ノ他之ニ準ズルモノヲ指定シ
 其ノ第二條第一項又ハ第五條ノ規定ニ依リ提出スベキ申
 請書及之ニ添付スベキ書類ニ關シ別段ノ指示ヲ爲スコト
 ヲ得
 樺太廳長官必要アリト認ムルトキハ價格等ノ支拂者若ハ
 受領者又ハ組合其ノ他之ニ準ズルモノヲ指定シ本令ニ定
 ムルモノノ外必要ナル書類ノ提出ヲ命ズルコトヲ得
 附則
 本令ハ公布ノ日ヨリ之ヲ施行ス
 別記様式省略

